24e jaargang
nummer 10
f.8.95
TUK
het blootste blad van Nederland
HELENA
EN HAAR
"VRIENDJE"
10
TUK 1993

TUK
NEDERLANDS POPULAIRE NACHTBLAD

Medewerkers redaktie:

Henk de Boer,
Helena.

Vormgeving:
B. Bartele,
Henk de Boer.

Foto's:
Lilo,
Castellui.

Abonnementen *f*.115,-
per jaar.
postgiro 24 43 600
t.n.v. DE VAAR B.V.,

*(Prijswijzigingen
voorbehouden.)

DE VAAR B.V.,
Postbus 427,
3300 AK Dordrecht.

Voor inlichtingen,
klachten, opmerkingen
enz., uitsluitend bellen
tussen
09.00 uur - 14.30 uur.
Telefoon: 078 - 144066.
*(Inlichtingen over
adverteerders worden
door ons NIET
verstrekt).

Niets in deze uitgave mag worden verveelvoudigd en/of openbaar gemaakt, d.m.v. druk, fotokopie, mikrofilm of op welke andere wijze dan ook zonder voorafgaande schriftelijke toestemming van de uitgever.

COPYRIGHT 1993

PLAATSINGSKOSTEN COMMERCIËLE ADVERTENTIES

LOSSE PLAATSINGEN:
1/1 PAGINA HFL. 350,--
1/2 PAGINA HFL. 240,--
1/4 PAGINA HFL. 170,--

CONTRACT PLAATSINGEN:
1/1 PAGINA HFL. 300,--
1/2 PAGINA HFL. 190,--
1/4 PAGINA HFL. 140,--

TOESLAGEN:
STEUNKLEUR: (meelopend met standaardkleur blad) 25%
FULL COLOUR: 35%

GEBRUIKT FOTOARCHIEF MATERIAAL:
ZWART/WIT HFL. 100,--
FULL COLOUR HFL. 150,--

(ALLE BOVENGENOEMDE PRIJZEN ZIJN EXCLUSIEF B.T.W.)

CONTRACT PLAATSINGEN ZIJN MOGELIJK IN AL ONZE UITGAVES MET EEN MINIMUM VAN DRIE ACHTEREENVOLGENDE PLAATSINGEN VAN DEZELFDE ADVERTENTIE IN HET ZELFDE BLAD.

ALVORENS WIJ TOT PLAATSING OVER KUNNEN GAAN DIENEN DE PLAATSINGSKOSTEN EN DE EVENTUELE * TECHNISCHE KOSTEN BIJGESCHREVEN TE ZIJN OP ONS POSTBANKNUMMER **24 43 600** OF ING. BANK REK.NR.: **66.10.62.619** T.N.V. DE VAAR B.V. - DORDRECHT.

*VAN TECHNISCHE KOSTEN IS SPRAKE, WANNEER HET ONS AANGELEVERDE ADVERTENTIE MATERIAAL NIET KAMERA KLAAR IS OF ANDERS IS DAN POSITIEF/NEGATIEF FILM, PRINT OF WERKTEKENING.

DEZE MAAND O.A:

TRIO VIA EEN 06-ADVERTENTIE

Beurtelings ramde Pieter, tot groot genoegen van Olga en Saskia, zijn glimmende knots in beide hete sneetjes. Het uitzicht van die twee jeugdige kutjes wond hem dusdanig op dat hij zijn orgasme al snel voelde naderen. Maar eerst was het de beurt aan Olga en Saskia, die het uitkreunden van genot en orgasme na orgasme beleefden. Nadat de twee hete meiden volledig aan hun trekken waren gekomen, spoot Pieter zijn witte lading naar buiten....

UITSPATTINGEN IN HET TUINHUIS

Annermarie besefte dat ze al een hele tijd geen sex-avontuur had beleefd. De confrontatie met de man en zijn enorme stijve pik maakte haar geil. ''Jij gaat met mij iets moois doen,'' zei hij hijgend. Ze gaf zich over. Even onbeschaamd als de man tegenover haar trok ze haar slipje uit. Ze wilde geneukt worden door de vreemde vent. Hij had een oerinstinct in haar opgeroepen. Wild en ongeremd gingen ze in het tuinhuisje tekeer...

NELLEKE'S DEBUUT IN EEN HARDROCKBAND

Trillend van opwinding wachtte Geurt zijn beurt af. Alsof ze twee microfoons in de hand had, pakte Nelleke beide staven tegelijk vast en nam ze gulzig in haar mond. Even later voelde ze het enorme gevaarte van Johan in zich dringen en de opwaartse stoten van de gitarist bezorgden haar een eerste orgasme. Terwijl haar kut heter en heter werd, nam de andere jongen bezit van haar kontgaatje. In een stroomversnelling werkten ze naar een ongelofelijk hoogtepunt toe...

DILDO-INTERNATIONAL

WIJ WETEN WEL DAT ER VROUWEN ZIJN DIE HEEL WAT KUNNEN HEBBEN, MAAR WAT DE 24-JARIGE SAMANTHA HIER IN HAAR LICHAAM PROBEERT TE 'VERSTOPPEN', DAAR KEKEN ZELFS WIJ VAN OP !!!

BLUE & WHITE'S SUPERAANBIEDING
als kennismaking...

NIEUW

24 FILMS!

nog geen 1,75! per film

Het betrouwbaarste postorderbedrijf op sexgebied wil u graag leren kennen! Vandaar deze gigantische aanbieding: Maar liefst 24 films per videoband voor de belachelijke prijs van F 39,--. Dat is nog geen F 1,75 per stuk!!! Goedkoper kan niet! Nog nooit zag u zoveel porno voor zo weinig geld. Wacht niet langer en bestel vandaag nog. U ontvangt uw discrete pakketje zo snel mogelijk thuis! En als extra: de mooiste sexkatalogus van Nederland GRATIS !!! Als dit geen aanbieding is, weten wij 't ook niet meer.

Bestelnr. 9162
Ca. 120 min.
39,--

Bestelnr. 9163
Ca. 120 min.
39,--

VHS

BLUE & WHITE
GIRO 22.10.396
ABN/AMRO 54.52.11.999

Ja natuurlijk profiteer ik mee van dit kennismakingsaanbod! Stuur mij zo snel mogelijk:
❑ Art. 9162 a ƒ39,-- ❑ Art 9163 a ƒ39,--

Het bedrag heb ik alsvolgt betaald:
❑ *ingesloten eurocheque/girobetaalkaart*
❑ *gestort op jullie bank/girorekening*

De SEXKATALOGUS '93/94 krijg ik er GRATIS bij!!!!

Naam: ....

Adres: ....

Code/Plaats: 02

BLUE & WHITE, CEINTUURBAAN 248, 1072 GG AMSTERDAM

SEXARTIKELEN

PER POST!!!

BLUE & WHITE KATALOGUS '93/'94

EROTISCHE LINGERIE

ook voor heren!

OPEN PANTIES - NETKOUSEN - ZWARTE NYLONS - NAADPANTIES - OPEN SLIPS - JARRETELS - KOUSENBANDEN - JARRETELBROEKJES - NETSTRINGS - VLINDERSLIPS - DOORZICHTIGE SLIPS - TANGA'S - NETBODY - MINIJURKJES - HANDSCHOENEN - CORSELETTEN - LAKPAKJES - RUBBERSLIPS - OPEN BH'S - en nog heel veel meer aanbiedingen

THUIS UITZOEKEN

MEER DAN 600 SEXARTIKELEN

NEDERLANDS GROOTSTE

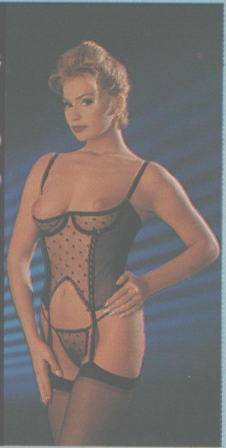

Nu kunt u vanuit uw luie stoel lekker rustig uitzoeken uit onze 148 pagina's tellende full color sexkatalogus met meer dan 600 artikelen. Ieder artikel staat duidelijk afgebeeld en volledig omschreven, hoe het werkt en hoe u 't moet gebruiken. Bij de videobanden staat duidelijk waar het over gaat, hoeveel personen er in meespelen en in welke taal er gehijgt wordt. Onze lingerie wordt in eigen ateliers gemaakt en is dus in vele maten en kleuren te verkrijgen. En nu ook... heren lingerie! Wilt u weten wat NEDERLANDS GROOTSTE POSTORDER op sexgebied allemaal te koop heeft, vul dan vandaag nog de bon in en vraag de katalogus aan voor slechts f 8,-. Binnen enkele dagen ontvangt u de katalogus in discrete enveloppe bij u thuis.

BLUE & WHITE

ONZE WINKEL

CEINTUURBAAN 248
1072 GG A'DAM

JA zend mij zo vlug mogelijk de kleuren katalogus in discrete envelop toe. Ik heb het bedrag ƒ 8,00 betaald zoals ik hieronder heb aangekruist.

❑ bijgesloten eurocheque/postzegels/Girobetaalkaart
❑ Gestort op uw giro 2210396/bank ABN/AMRO 54.52.11.999

Naam: ....

Adres: ....

Code/Plaats: ....

BLUE & WHITE, CEINTUURBAAN 248, 1072 GG AMSTERDAM

POST AAN DENISE

IN DEZE RUBRIEK IS PLAATS VOOR UW INGEZONDEN BRIEVEN. AL UW VRAGEN, REAKTIES, MAAR VOORAL GEILE BELEVENISSEN, KOMEN IN PRINCIPE VOOR PLAATSING IN AANMERKING. WEL BEHOUDT DE REDAKTIE HET RECHT OM BRIEVEN, ZONDER OPGAAF VAN REDENEN, TE WEIGEREN.

Lieve Denise,

Sinds een paar maanden lees ik je rubriek en ik vind hem echt geweldig. Graag vraag ik dan ook je hulp bij een probleem waar je mij ongetwijfeld bij kan helpen. Ik ben 24 jaar en sinds een paar maanden voor het eerst op de Amsterdamse walletjes geweest. Dat was op zich best een ervaring om al die luchtig geklede dames te zien om al die luchtig geklede dames te zien achter die kleine glazen deurtjes. Maar de meeste indruk hebben de peepshows op me gemaakt. Ik was die dag met 2 vrienden en we stonden met z'n drieën in één hokje toen ik een gulden in 't gleufje deed zodat het luikje omhoog ging. Ik had niet verwacht dat het meisje zo dicht bij ons zou staan, dus toen ze me zowat direct aankeek met een geile blik, kreeg ik het warm en koud tegelijk en voelde ik dat ik een rode kop kreeg.

Een onbeschrijflijk gevoel was dat. Toen het luikje weer omlaag ging wist ik niet hoe vlug ik guldens moest hebben, en heb direkt 25 gulden gewisseld. Nu ging ik apart in een hokje staan en heb gelijk alle guldens in 't kastje gegooid.

Alle acht meisjes heb ik gezien en heb mezelf 3x klaargetrokken terwijl m'n hart er zowat uitbonkte. Ontzettend geil zo'n peepshow.

Een paar weken geleden ben ik terug geweest om weer lekker te trekken in zo'n hokje. Ik vind het bijna net zo geil als echt neuken, maar ja... Amsterdam is zover weg. Ik kom zelf uit Helmond, dus zo'n dagje kost mij gauw zo'n 150 tot 200 gulden.

We gaan daar natuurlijk ook nog een pilsje drinken.

Weet jij of er geen peepshows zijn in Brabant of direkte omgeving, en zo ja waar.

Ik heb alles al nagelezen en afgezocht en begin zo langzamerhand te geloven dat er alleen in Amsterdam peepshows zijn.

Ik hoop dat je mijn brief plaatst, eventueel een verkorte versie ervan, want hij is nogal aan de lange kant.
Bij voorbaat dank,

Frank.

Beste Frank,
Helaas moet ik je teleurstellen. Ik weet ook niet of er bij jou in de buurt Peep-shows zijn. Zelf kom ik uit België, dus je begrijpt wel dat ik niet zo thuis ben in Nederland. Maar ik zal eens navraag doen bij diverse kennissen. Misschien dat die iets weten. Mocht dat het geval zijn, dan laat ik dat wel weten in mijn rubriek.

Denise.

Hallo, lieve Denise,

Om te beginnen is mijn naam Jeroen en ik woon in Haarlem en ik ben 23 jaar en ik ben vrijgezel, en heb ook geen minares helaas.
Ik lees regelmatig jullie blad en het eerste wat ik doe is het doorkijken van de advertenties.
Als er dan een advertentie tussen staat die ik leuk vind of me wel wat lijkt dan reageer ik op deze.
In mijn reactie staat dan beschreven wat en wie ik ben wat ik doe en wat mij boeit in het leven, ze noemen het ook wel hobbies.
In een dergelijke advertentie staat brief met foto op erewoord retour en antwoordzegel bijsluiten.
Ik sluit altijd een pasfotootje bij en een postzegel van het geldende tarief, wat ik vanzelfsprekend vind, maar iedere reactie die ik geschreven heb heb ik nooit meer wat vernomen met andere woorden de pasfoto's die ik aan hen heb opgestuurd heb ik nooit meer terug gezien en dan de postzegels die je erop plakt dat is drie maal tachtig cent en een fotootje van een knaak dat is dan totaal *f* 4,90, het gaat mij echt niet om het geld al heb ik het zeker niet breed, maar het gaat mij om het principe.
De adverteerder/ster durven wel in hun blote kut of lul te gaan staan in een advertentie, maar terugschrijven ho maar. De persoon kan toch de brief en de foto terugsturen als deze geen interesse mocht hebben, zonder een naam of adres te noemen, of zie ik dat verkeerd, dus dat erewoord van deze kunnen ze in hun reet stoppen. Als je op een advertentie reageert is deze misschien nog wel nerveuzer als de adverteerder/ster zelf, want deze weet bij god niet waar hij of zij op reageert.
Helaas is dit mij al diverse malen overkomen, maar iedere keer denk ik dan ach die vijf piek. Ik denk dat dit meerdere mensen is overkomen die een blad lezen over liefde en sexplezier, want voor mij is er niks mooiers als liefde waar ik ontzettend naar verlang.
En aangezien ik weinig tot geen vrienden of vriendinnen heb probeer ik het steeds weer, want ik wil ook wel weer eens lekker vrijen, knuffelen, beffen, gepijpt worden

en neuken. Het klinkt in sommige ogen gefrustreerd, maar anders lees je niet zo'n blad als dit.
Al ben ik niet moeders mooiste jongen die er op deze aardbol rondloopt maar ik ben ook zeker niet

de lelijkste. Trouwens in mijn reacties schrijf ik eigenlijk nooit iets over het sexuele gebied, want ik ben van mening dat iedere lul het lekker vind om gepijpt te worden, en iedere kut vind het lekker om gebeft te worden en daarna een leuter erin te krijgen, maar daar draait toch niet het geheel van de advertentie om. Je moet een persoon die je ontmoet toch ook leuk en aardig vinden, voordat je sex met elkaar hebt.

Nou in ieder geval bedankt voor het lezen van dit geschrevene en ik hoop dat ieder mens gelukkig mag en kan worden met zijn, haar minnaar of minnares.
Ik ben op zoek naar een vrouw waar ik hoop dat ik eens het gevoel kan hebben en zeggen dat van haar hou.
De groetjes van,

Jeroen.

Beste Jeroen,
Voor de zoveelste keer plaatsen wij weer zo'n brief, om de lezers en lezeressen te laten zien waarom ze toch op een brief moeten reageren. Ikzelf begrijp het ook niet waarom iemand een advertentie plaatst en op reakties NOOIT meer iets laat horen, ONBEGRIJPELIJK!
Mensen (diegene waar dit op slaat begrijpen het wel) reageer tóch!!! zelfs als het negatief is. Hè, hè... misschien gaat het nu beter?!?
Helaas komt het ook vaak voor de reageerders/ster hun adres niet hun brief vermelden, zodat ze geen antwoord terug kùnnen krijgen!
Je advertenties zijn inmiddels geplaatst, maar dat zul je al wel gezien hebben.
Veel sukses,

Denise.

Lieve Denise,

Ik ben een jonge jongen en heb een leuk meisje op het oog en heb het nog nooit gedaan.
Hoe kun je een meisje zo ver krijgen om 'het' met je te doen?
Kun je me een tip geven?
Ik vind de Tuk en heel gaaf blad en ik koop het elke maand weer.
Ik zou het erg leuk vinden om deze brief in de Tuk te lezen.
Kusjes,

Hans.

Beste Hans,
Afwachten jongen, geduldig afwachten!!
Als de tijd daar is gaat alles vanzelf.
En... geniet er dan wel alletwee van hè?!?

Denise.

Denise
NIEUW!
DE GEILSTE BELGISCHE BONBON
06.320.321.15
ADEMBENEMENDE SHOWS, STRIPTEASE VOOR FUIVEN, FEESTEN, DISKO'S ENZ. TEVENS LIVE SHOWS VOOR CLUBS.
TE BOEKEN BIJ UW ARTIESTENBURO OF INLICHTINGEN PB 140 2060 ANTWERPEN 6 FAX. 0932.14.61.51.74.
P.S.: Denise zoekt modellen, koppels, enz. voor komende video-produkties. Schrijf naar: Postbus 140, 2060 Antwerpen 6. Groetjes Denise.

Beste Denise,

Bij deze even een verzoekje...
Het is mij opgevallen dat er wat vaker naar oudere vrouwen wordt gevraagd. Persoonlijk vind ik oudere vrouwen ook best wel aantrekkelijk, en doel hiermede op de categorie doorsnee huisvrouwen, vanaf 40 jaar, die je regelmatig op straat tegenkomt.
Zou het mogelijk zijn om ook deze categorie vrouwen in het blad TUK op te nemen (foto-sessie)?
Bij voorbaat mijn hartelijke dank, en veel sukses verder met dit fantastische blad.
Met vriendelijke groeten,

Jan.

Beste Jan,
Wij zijn natuurlijk ook afhankelijk van het aanbod van onze fotografen. Maar nogmaals; wij doen ons best.

Denise.

Beste Denise,

Al een paar jaar lees ik jullie nog steeds opwindende blad. Omdat ik sinds een paar maanden vrijgezel ben heb ik een paar maanden achtereen advertenties geplaatst. Tot op heden hebben hier twee dames op gereageerd.
Op zich natuurlijk erg fijn, maar de dames kwamen uit kleine dorpjes. Daar ik zelf uit de Randstad kom was het natuurlijk onmogelijk om op hun voorstellen in te gaan.
Jammer, maar om 100 - 200 km. te gaan rijden voor een nummertje is toch wel te gek. Zijn er in de Randstad geen geile vrouwen? Of zijn die te bang voor de buren?

Johan.

Beste Johan,
Je moet er natuurlijk wel wát voor over hebben. Ik vind 100 km eigenlijk niet zo ver. Ik ken zelfs mannen die deze afstand per fiets af zouden leggen als ze deze kans zouden krijgen. Maar om voortaan deze 'moeilijkheid' te voorkomen vermeld je plaatsnaam in de advertenties en vraag om dames uit de omgeving!

Beste Denise,

Als amateur fotograaf is het héél erg moeilijk om een leuk en niet te preuts model te vinden. Diegene die zich via de advertenties aanbieden doen het vrijwel altijd alleen voor de poen.
Van spontaniteit is dan dus nauwelijks sprake. Ik zoek een leuk meisje, dat spontaan is en niet meteen *f* 150,-- per uur gaat vragen.
Het soort foto's dat ik wil maken zijn eroties maar geen porno! Het gaat mij vooral om de artistieke waarde.
Toch moet zo'n meisje niet te preuts zijn en gewoon uit de kleren durven stappen.

Ik hoop maar dat er ook meisjes zijn die daar net als ik gewoon plezier in hebben, want dit is voor mij een hobby!

D.

Beste D.,
Misschien dat je hierop een fijne reaktie gaat krijgen! Ik hoop het in ieder geval voor je...

Denise.

Lieve Denise,

Nadat ik al met jullie een telefonies onderhoud heb gehad, heb ik toch nog een vraag. Namelijk hoe kom ik het snelst aan een vriendin die onderdanig en hoerig is?
Is adverteren echt de enige oplossing of kan deze brievenrubriek misschien ook nog een oplossing bieden.

Jack.

Beste Jack,
Dat zul je dan even moeten afwachten, want zoals je ziet staat je brief er nu in! Maar toch raad ik je aan om een advertentie te zetten.

Denise.

Lieve Denise,

Ik vind jullie blad geweldig goed en koop het iedere maand. Maar een ding vind ik ontzettend jammer. Als ik telefonisch kontakt opneem met jullie krijg ik een ontzettende zwoele telefoniste aan de lijn, maar zij wil me niet 'helpen'? Kunnen jullie daar niets aan doen?

Ricky.

Beste Ricky,
Nee, onze telefoniste is er alleen voor de administratie e.d. Jammer hè?

Denise.

Beste Denise,

Ik zit in een moeilijk parket. Ik ben een zelfstandige vrouw van veertig jaar, nooit getrouwd geweest maar wel altijd gevoelig voor mannelijke attenties. Sommige van mijn kennissen en vrienden noemen mij een 'geil wijf' en daar ben ik stiekum trots op.
Ik heb al een jaar of vijf een vaste verhouding met twee getrouwde mannen, vrienden van elkaar, die ik altijd samen thuis ontvang en waar ik ook wel eens mee ga zeilen en zo.
Dat is altijd goed gegaan, we doen het altijd met ons drieën. Ik kan heel goed twee mannen tegelijk bevredigen, wel drie ook als het moet.
Het vervelende is dat één van de twee nu weduwnaar is geworden en met me samen wil gaan wonen, in zijn huis.
Daar voel ik niets voor, ik ben niet van plan me huishoudelijk voor een man uit te sloven, laat hij maar een huishoudster nemen.
Hij dreigt de verhouding te zullen verbreken als ik niet toegeef. Wat de seks betreft, de weduwnaar zegt dat er niets zou veranderen maar ik ben bang dat hij me langzaam maar zeker voor zichzelf alleen wil hebben.
Wat zal ik doen?

Een geil wijf.

Lief geil wijf,
Hou vooral je poot stijf. Al die tijd dat zijn vrouw nog leefde heeft hij ook nooit over samenwonen gezeurd en de zaak genomen zoals hij was. Waarschijnlijk heeft hij nooit echt op de driehoek geflipt, het kwam hem wel goed uit zo, hij kwam toch niets tekort.
Maar nu mist hij zijn happie op tafel, hij moet zelf de w.c. schrobben, boodschappen doen, etc.... en dat kun jij nu mooi opknappen.
Je zou wel gek zijn!
Speel geen komedie, de eerste de beste keer dat hij er weer over begint zeg je hem rustig, maar erg duidelijk dat je het verdomt en dat hij kan wegblijven als hij er steeds over zeurt.
De hele wereld loopt vol keren en ik denk dat jij de goede er wel uit kunt pikken.
Amuseer je!
groetjes,

Denise.

Beste Denise,

Ik ben een huisvrouw van tweeëndertig jaar en door financiële problemen ben ik gedwongen om heren tegen een redelijke vergoeding thuis te ontvangen. Mijn man vindt het ook niet leuk, maar het kan niet anders!

Sinds mijn man zonder werk zit, doe ik dit en nog steeds moet ik eraan wennen.

Gelukkig hebben we geen kinderen, zodat we niets stiekem hoeven doen.

De kontakten die wij in de buurt hadden zijn er natuurlijk niet meer, zoals wij wel hadden verwacht. Ze kijken ons nu niet direkt met de nek aan, maar mijn vriendinnen zijn een beetje bang voor mij geworden.

Vroeger mochten hun mannen gerust alleen bij mij op bezoek komen, maar tegenwoordig komen ze niet eens meer met z'n tweeën. Ze hoeven toch echt niet bang te zijn dat ik met hun echtgenoten het bed in duik. Ik vind het zo al erg genoeg.

Maar ja, we laten het maar over ons heen gaan. Ik blijf gewoon vriendelijk tegen iedereen en mijn man ook. Alleen nodigen wij niemand meer uit, omdat we weten wat voor antwoord we krijgen.

Diep in mijn hart vind ik het verschrikkelijk! Vooral omdat ik veel echte, goede vriendinnen had.

We gingen altijd goed met elkaar om en hadden bijna geen geheimen voor elkaar.

Nu is dat helemaal over en heb ik niemand om eens mijn hart te luchten.

Mijn man wil ik niet graag met mijn problemen lastig vallen, die heeft het al moeilijk genoeg.

Mijn familie wil ook niets meer met mij te maken hebben, zelfs mijn eigen broer en zuster niet. Maar omdat wij toch nooit zoveel kontakt hadden, kan ik dat veel beter verwerken.

In hun ogen ben ik gewoon een hoer!

Zij willen niet begrijpen dat ik mijn huis, waar we jarenlang aan gewerkt hebben niet zomaar één-twee-drie willen opgeven omdat mijn man zonder werk is komen te zitten.

Het ergste is dat je op de dag van vandaag ook niet zomaar weer aan het werk kan komen, dus zal hij voorlopig wel zonder baan blijven.

Hopelijk kan jij mij wel begrijpen.

Liza.

Beste Liza,
Ik vind je een toffe meid en hoop van harte dat je vriendinnen, wanneer ze toevallig deze brief lezen, weer zullen bijdraaien. Praat anders eens volkomen eerlijk met ze en vertel ze alles wat je mij hebt geschreven. Mochten ze je dan nog links laten liggen, dan heeft de vriendschap niet erg diep gezeten en zijn ze geen knip voor hun neus waard.
Persoonlijk vind ik je vriendinnen een beetje kortzichtig, maar ja... wie ben ik?
Sterkte,

Denise.

Beste Denise,

Wij wilden je graag eens iets vragen.

Enige tijd geleden hebben wij gereageerd op een advertentie uit jullie blad. Maar tot nu toe hebben wij niets gehoord! Kan je ons uitleggen hoe dat in elkaar zit? Hoe het doorsturen in zijn werk gaat en hoeveel tijd er overheen gaat. Graag jouw antwoord.

Dhr. en mevr. van H.

Beste mevrouw/meneer,
De brieven worden direkt na ontvangst (dezelfde dag nog) doorgestuurd. Dus aan ons kan het eigenlijk niet liggen.
Maar helaas gebeurt het nogal eens dat de adverteerders/sters zelf 'vergeten' om de brieven te beantwoorden en daar kunnen wij helaas niets aan doen. (Zie begin van deze rubriek). Maar ook is het soms een kwestie van afwachten. Sommige krijgen zoveel reakties dat ze onmogelijk iedereen snel een antwoord kunnen geven!

Denise.

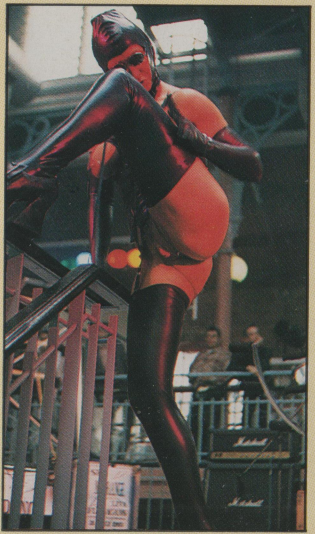

Lieve Denise,

Als u deze brief soms mocht plaatsen, wilt u dan alleen mijn voorletters gebruiken?
Mijn man leest u blad ook, zodoende!
En het gaat namelijk over hem. We zijn nu zo'n acht jaar getrouwd en het is altijd een vrij goed huwelijk geweest.
De laatste maanden echter vind ik de manier waarop we seksen niet meer bevredigend genoeg. Ik heb mijn man gevraagd of we niet wat meer variatie konden gebruiken.
Een vibrator, films, sekslingerie of zoiets. Volgens hem is dat nergens voor nodig.
Alleen maar onnodig geld uitgeven, vindt hij.
Het is niet zo dat ik veel tekort kom, maar als we naar bed gaan weet ik al uren van te voren wat er komt.
Een beetje zoenen, strelen, vingeren... erop, een paar minuutje wippen... en klaar is Kees! Een vluggertje heb ik niets op tegen, maar ik wil ook weleens wat anders.
Wat raadt u me aan om mijn man weer een beetje warm te krijgen voor seks?
Hartelijke groeten,

Mevrouw A.R.

Beste mevrouw,
Waarom koop u niet gewoon een vibrator, of wat pikante lingerie? Gewoon doen! Wedden dat dit 'schokeffekt' resultaat zal hebben...

Denise.

Lieve Denise,

Ik ben een meisje van 22 jaar met een lekker geil figuurtje, zoals mijn vrienden altijd zeggen.
Nu wil ik je vragen of het mogelijk is om naaktfoto's laten maken, die jullie dan later weer in jullie blad plaatsen, tegen een kleine vergoeding.
Je kan met mij alle kanten op, want voor mij zijn remmingen taboe. Ik heb wel een beetje ervaring op het gebied van naakt poseren, want een vriend van mij heeft ook al eens naaktfoto's van me gemaakt, die erg seksy zijn uitgevallen, al zeg ik het zelf. Hoor ik nog wat van je?
Kusjes van,

Anita.

Beste Anita,
Natuurlijk hebben we interesse. De beste manier om in TUK te komen is een briefje aan Helena te schrijven. Zij poseert namelijk regelmatig met meisjes die, net zoals jij, graag in de TUK willen staan en eventueel beroemd willen worden!
Doen hoor, je krijgt er geen spijt van.

Denise.

Beste Denise,

Ik ben 20 jaar en heb een groot probleem.
Ik hoop dat jij me helpen kunt. Mijn schaamlippen zijn veel te groot en hangen er maar wat los bij te slingeren.
Van louter schaamte ben ik daarom nog nooit intiem geweest met een man. Het is gewoonweg om te janken. Ik zou toch ook zo graag gelukkig zijn met een man! Voor het overige ben ik eigenlijk wel knap, alleen dat met mijn schaamlippen. Ik ga bijna dood van verdriet.
Antwoord mij alsjeblieft vlug!

Corry.

Lieve Corry,
Helaas, de mens is niet perfekt. Ergens heeft iedereen wel iets dat hij of zij liever niet zou hebben. Maar zal ik jou eens wat vertellen? Veel mannen zijn wild op vrouwen met grote schaamlippen.
Ik zou je de raad willen geven eens een advertentie in ons blad te zetten, dan zul je er verbaasd over staan hoeveel mannen hierop zouden reageren.
Als je daar niets voor zou voelen, kun je ook operatief geholpen worden. Ik zou je trouwens aanbevelen een advertentie te zetten. Sukses verzekerd!

Denise.

Lieve Denise,

Wellicht zult u het een vreemde vraag vinden, maar ik zou er toch graag een antwoord op willen hebben. Ik ben een meisje van negentien jaar, heb sinds kort kennis aan een leuke jongen. Hiervoor heb ik nog nooit eerder intieme omgang met iemand gehad en deze jongen heeft mij dus ontmaagd. Nu lees ik in uw blad vaak verhaaltjes waarin vrouwen gillend en kreunend tot een bevrediging komen. Mijn vraag is nu: is dit echt zo? Ik bedoel, zijn er vrouwen die helemaal hysteries worden als ze klaarkomen en zich dan zo afreageren? Bij mij is dit nooit zo hevig voorkomen. Ik vind het wel een prettig gevoel als mijn jongen in mij is, maar ik heb nog nooit het gevoel gehad dat ik het wel zou willen uitschreeuwen van genot. Ook weet ik niet precies wat het inhoud om klaar te komen. Bij een man is het zichtbaar aan zijn zaadlozing, maar wat is dit precies bij een vrouw? Masturberen heb ik nooit gedaan. Ik heb er nooit behoefte aan gehad.

Gerry uit P.

Lieve Gerry,
Die verhaaltjes zijn echt geen onzin. Maar ik denk dat jij nog wat tijd nodig hebt om tot een goed orgasme te komen. Je moet je gewoon durven laten gaan en aan je partner vertellen wat je het lekkerst vindt! Persoonlijk denk ik dat je vriend wat meer rekening met jou moet houden!

Denise.

Marshall
Marshall

De nieuwe Rimba erotische lingerie catalogus is uit!

Vraag bij uw sexboetiek om de nieuwe, RIMBA EROTIC FASHION CATALOGUS 1994 of stuur ons ƒ 10,- en u ontvangt onze catalogus met de verkoopprijzen en verkoopadressen in uw omgeving. Als u ƒ 25,- stuurt ontvangt u de catalogus samen met een verrassingsartikel.

Stuur uw aanvraag samen met kontant geld, eurocheque of betaal per giro: 28.28.510 of bankrek.nr.: 14.25.19.138.

RIMBA B.V., POSTBUS 33, 4840 PRINSENBEEK - HOLLAND.

Video toppers

2 uur per band

dit mag u niet missen
2 uur non-stop actie per band

101 Dildo girls

Hier ziet u vrouwen met hun favoriete speelgoed. Dildo's in alle maten, in alle gaten niets gaat te ver of te diep.
3 kantoormeisjes geilen erop los met dildo's, vingers, tongen. Twee hete vriendinnen verwennen elkaar op het biljard met de korte keu.
Totaal 24 films vol met vrouwen die weten waar ze van houden.
120 min lang ƒ 49,50

Aanrader voor liefhebbers van dildosex.

102 Freaks of nature

Deze bijzondere video zal u werkelijk verbazen. Hier ziet u Long Danny met zijn superlul van 35 cm die vrouwen laat gillen van genot! Pornoster Dixi met haar sensationele "Jumbo's", een opwindend trio met een transsexueel, tieten die spuiten, de man met 2 lullen en nog veel meer "freaks" in non-stop actie. 12 verbijsterende, bloedhete films op één unieke verzamelband, 2 uur lang.
Best. nr. 102 ƒ 59,50

Dit moet u gewoon van dichtbij meemaken!

103 No holes barred

Praatjes vullen geen gaatjes, dat is het motto van deze vrouwen en dat laten de mannen zich geen 2 keer zeggen. Een band vol vrouwen die hun lichaam het liefst gevuld zien; met één, twee zelfs drie lullen tegelijk! Trio, anaalsex, dildo actie, sandwich.
10 films 2 uur lang ƒ 49,50

Zoveel variaties heeft u niet eerder gezien.

Vul nu de bon in en stuur het vandaag naar ons toe en u ontvangt uw bestelling zo snel mogelijk en vooral discreet thuis!

Ook naar het buitenland
Buitenlandse bestellingen ƒ 10,- extra portokosten, betaling alleen per Eurocheque of Eurogiro in NL guldens.
Foreign orders add ƒ 10,- postage, payement only Eurocheque or Eurogiro in Dutch currency.

EURO MAIL
POSTBUS 1960 · 1000BZ AMSTERDAM
TEL 020 - 646 59 95

Ja, ik ontvang gaarne deze VHS band(en) van u.

Ik betaal als volgt
☐ Eurocheque/girobetaalkaart ingesloten
☐ gestort op giro 64 11 786
☐ gestort op ABN AMRO Bank 54.52.80.702
☐ rembours (+ ƒ 9,50 bijdrage)

Kruis aan de band(en) van uw keus.
☐ 101 á ƒ 49,50
☐ 102 á ƒ 59,50
☐ 103 á ƒ 49,50

Naam ____________________

Adres ____________________

Code + Plaats ____________________

EURO MAIL Holland, Postbus 1960, 1000 BZ Amsterdam

UITSPATTINGEN
IN EEN
TUINHUISJE...
RAIDERS

EVEN ONBESCHAAMD ALS DE MAN TEGENOVER HAAR TROK ANNEMARIE HAAR SLIPJE UIT. ZE WILDE GENEUKT WORDEN DOOR DE VREEMDE VENT. WILD EN ONGEREMD GINGEN ZE TEKEER.....

''Het is leuk hoor. Zo'n duplexwoninkje met een balcon. Maar ik heb langzamerhand toch wel wat meer ruimte om heen nodig.''

De donkerharige Annemarie lag wat lusteloos en ontevreden op haar strechter in de zon.

Ze had zich door de jaren heen omringd met allerlei planten, zodat ze zelf haast geen plaats meer had.

''Ik ben dol op planten. Ik zou eens op zoek moeten gaan naar een leuk en vrij plekje voor mezelf om me eens flink uit te leven in mijn hobby van tuinieren.''

Deze gedachte was wel al vaker opgekomen bij de ondernemende brunette, die in het dagelijks leven een saai kantoor-

baantje had.
Maar tot op de dag van vandaag was het slechts bij een plan gebleven. Maar, vandaag, nu ze voor de zoveelste keer last had van ruimtegebrek op haar balcon, besloot ze eens flink door te pakken.

ZE BESLOOT EENS DOOR TE PAKKEN!

Ze zou haar collega Fons wel eens bellen. Fons kletste haar op kantoor altijd de oren van het hoofd over zijn tuinhuisje op Plan-Zuid.
Misschien wist hij wel een mogelijkheid voor haar om een stukje grond te kunnen bemachtigen.
Plotseling kreeg ze er zin in. Ja, ze zou direct even bellen met Fons.
Terwijl ze het nummer van haar manlijke collega draaide, bedacht ze hoe heerlijk het zou zijn om in een soort volkstuintje wat groente te verbouwen.
Radijsjes, een kropje sla, wat tuinkruiden. Zálig.
Gelukkig, Fons was thuis. ''Hé Annemarie, wat een eer. Heb je me nodig?''

Hij was een begerenswaardige vrijgezel en maakte op kantoor regelmatig opmerkingen over het uiterlijk van zijn vrouwelijke collega.
Annemarie was tot op heden nog nooit op zijn opmerkingen ingegaan.
''Dag Fons. Moet je luisteren. Weet jij toevallig of er bij jou in het tuinencomplex nog een stukje grond te huur is. Ik heb zo'n zin om in m'n vrije tijd een beetje te schoffelen, te wieden.. en....''

DUBBELZINNIGE OPMERKING!

Fons onderbrak haar lachend: ''En zaadjes te planten?''
Het was weer zo'n dubbelzinnige opmerking die bij de jonge vrouw het ene oor in en het andere weer uit ging.
''Nou, dat treft buitengewoon. Want vorige week is er een oud baasje overleden en zijn grond en tuinhuisje staan net sinds gisteren te koop. Voor een prikkie mag ik wel zeggen. Je moet er snel bij zijn, want zo'n mazzeltje wil iedereen wel hebben.''

Annemarie raakte opgewonden. ''Zou jij vanmiddag nog met me mee kunnen gaan om te kijken. Toe, Fons...''

ZE RAAKTE OPGEWONDEN!

Ze sprak bewust wat zachter en gooide iets van haar verleidelijke charme in de strijd. Als er iemand was die daar gevoelig voor zou zijn dan was het haar collega wel.
Aan de andere kant van de lijn werd nagedacht. Op een plannetje beraamd.
''Het is er nogal afgelegen, hoor. Ik weet niet of het wel zo'n geschikt plekje is voor een meisje alleen.''
Hij zei het plagerig, maar vervolgde: ''Goed, om twee uur zie ik je bij de ingang. Je weet waar het is?''
Nadat hij de ontmoetingsplaats omslachtig had uitgelegd, gooide Annemarie de hoorn op de haak, nam snel een boterham, ruimde haastig wat rondslingerende spulletjes op en sprong op haar fiets.
Ze moest zeker nog wel een uurtje fietsen en Fons was er niet het type naar om lang te moeten wachten.
Enigszins bezweet, maar nog mooi op tijd was ze in Plan-Zuid gearriveerd en las op de afgesproken plaats de naam op het hek van de ingang: Park Tuinlust.
Terwijl ze allerlei fantasieën kreeg over de combinatie tuin en lusten, zag ze haar collega al naderen. Hij had nog iemand bij zich. Ongetwijfeld de beheerder van het tuinencomplex of een familielid van de onlangs overleden opa van wie ze mogelijk het tuinhuisje zou overnemen.

ZE WAS SEXY GEKLEED...

''Hallo,'' begroette ze Fons en ze zwaaide uitbundig. Ze was sexy gekleed in een kort roze hempje en een lekkere strakke blauwe sportbroek.
Bij het fietsen was dat een uiterst handige outfit. Fons en de andere man waren allebei sportief gekleed in een trainingsbroek en wit hemd.
''Dat dragen de mannen hier natuurlijk allemaal,'' dacht An-

nemarie. ''Lekker hoor, die strakke hemdjes om een stevige borstkas.''
Ze had zich eigenlijk nooit gerealiseerd dat Fons een heel stevig lichaam had. Op kantoor droeg hij een afgemeten, grijs pak zonder franje.

EEN STEVIGE BORSTKAS...

''Dit is Bart,'' stelde Fons de andere man aan haar voor. ''Hij is de kleinzoon van de overleden heer Visser.''
Annemarie bekeek de potige knaap terloops en dacht: ''Mmm, met hem moet wel op de een of andere manier zaken te doen zijn.''
Na wat heen en weer gebabbel, besloten ze samen naar het huisje te lopen. Ze wandelden door een prachtige natuur en iedereen die ze tegenkwamen groette vriendelijk.
De één was aan het grasmaaien, de ander snoeide een paar takken van een boom en sommigen lagen lekker te relaxen in de zon.
Wat een rustgevende omgeving. Precies wat ze zocht. Dat

was wel even iets anders dan haar balconnetje van twee bij twee meter.
Op Tuinlust zou ze zich helemaal thuisvoelen.
Fons wees terloops aan waar zijn domein was en al snel bleek dat dat slechts op steenworp afstand was van het voormalige huisje van opa Visser.
De kleinzoon Bart was geen prater, maar had tijdens de wandeling wel al stiekum een paar keer met zijn hand tegen haar achterwerk geduwd.

HET LEEK ONSCHULDIG!

Het leek onschuldig. En dat was het ook, besloot Annemarie.
''Goed,'' zei Fons, ''hier is het. Ik ga nu eerst weer verder in m'n eigen tuintje. Misschien kom ik straks nog wel even langs voor een borreltje of een kopje koffie.''
Hij verdween tussen de bosjes en Annemarie stond alleen met de kleinzoon voor het tuinhuisje, dat door opa Visser 'Stijve Hark' was gedoopt.
''Wat een vreemde naam,'' zei Annemarie om het ijs een beetje te breken.

ZIJN PENIS IN ERECTIE...

''Was je opa zo'n stijve hark of... hoe moet ik dat uitleggen...?''
Kleinzoon Bart nam haar snel mee naar binnen en sloot de deur.
''Dat zal ik je vertellen,'' zei hij opgewonden, terwijl hij haar vastpakte. ''Hij was geen stijve hark. Hij hád een stijve hark. En daar heeft ie in het verleden heel wat plezier mee beleefd.''
Terwijl hij de vrouw ondoorgrondelijk aankeek, trok hij zijn broek naar beneden. Wat Annemarie toen zag, deed haar schrikken.
Wat wilde die malloot van haar. Hij kwam op haar af met zijn penis in erectie.
''Voordat we overgaan tot de onderhandelingen over de prijs van het huisje, zal ik je laten zien wat je allemaal met een stijve hark kunt doen.''
Annemarie slikte. De aanblik van het immense apparaat deed haar huiveren en verlan-

gen tegelijk. Waar was Fons nu in Godsnaam om deze vent een halt toe te roepen. Maar wilde eigenlijk wel dat Fons kwam. Ze stond in tweestrijd. ''Ik, ik... wat wil je van me,'' stamelde ze. ''Ik ga schreeuwen hoor als je me aanraakt.''
De kleinzoon lachte. Uit ervaring wist hij dat vrijwel elke vrouw uiteindelijk viel voor zijn grote pik.
''Ik wil je gewoon uitleggen waarom dit huisje 'De Stijve Hark' heet.''
Annemarie voelde een vreemde sensatie door haar lichaam trekken. Ze besefte opeens dat ze al een hele tijd geen sex-avontuur meer had beleefd.

EEN VREEMDE SENSATIE...

Deze plaats, de hele entourage, het vrije buitenleven en... de confrontatie met een man die zijn enorme lid al tevoorschijn had gehaald, maakten haar geil. Vreemd, want eigenlijk moest ze niets hebben van contact met iemand die ze helemaal niet kende.
Bart pakte haar ruw vast. Het was zijn manier van doen. Niet om haar pijn te doen, maar omdat hij niet teder kon zijn.

HIJ KON NIET TEDER ZIJN...

Met een snelle beweging rukte hij de bandjes van haar schouders en zag twee mooie en superronde borsten met tepels die ondeugend omhoog stonden.
''Jij gaat helemaal niet schreeuwen,'' zei hij zacht. ''Jij gaat met mij iets moois doen.''
De kleinzoon had zich inmiddels helemaal uitgekleed en was achterover gaan liggen. Zijn 'hark' in de aanslag.
Annemarie stond daar half ontkleed en in grote tweestrijd wat te doen.
Als de bliksem er vandoor gaan of toch... toegeven aan haar onverwacht opgekomen sexuele behoefte.
Hoe kon zomaar een wildvreemde, die haar bovendien volkomen onbeschaamd en haast dierlijk eenvoudig had benaderd, zo'n indruk maken?
Was het uitsluitend de buitenlucht, de natuur en die enorme pik?

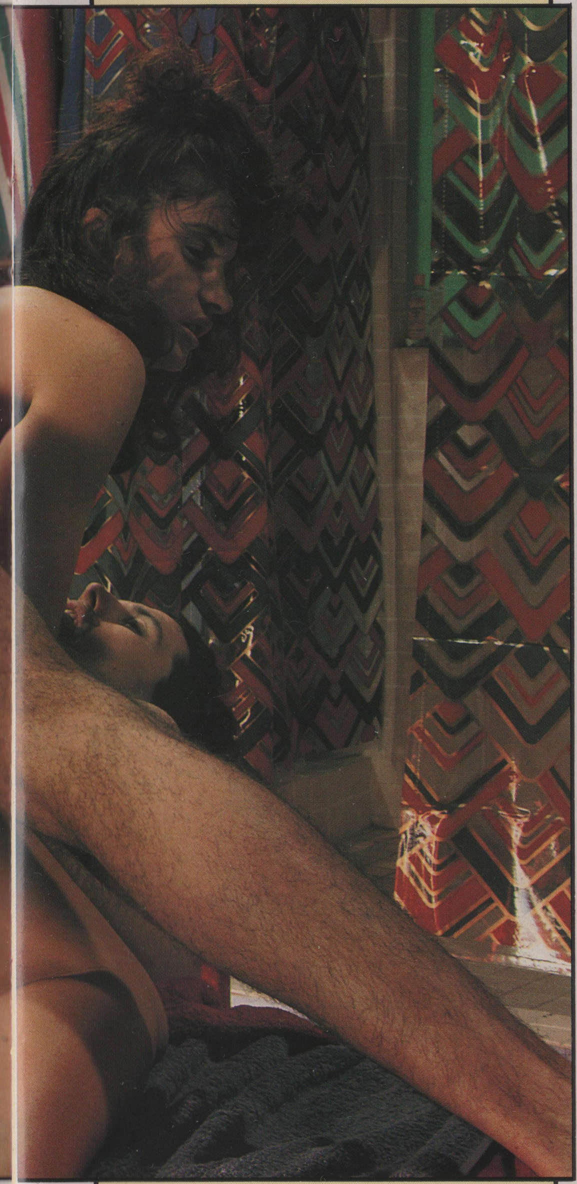

Ze gaf zich over. Even onbeschaamd als de man die haar min of meer gevangen had genomen. Ze trok haar blauwe short uit en ook haar slipje.

Deze man had een oerinstinct in haar losgemaakt. Zeker weten, dacht ze, dat ik die niet had gehad op mijn balconnetje of achter mijn bureau.

De enorme steel bleef kaarsrecht overeind staan en het enige wat de man bromde was: ''Komt er nog wat van? Pijp me.''

Het bevel volgde ze slaafs op. Beiden waren ze nu naakt in een tuinhuisje in een voor haar volkomen vreemde omgeving met een eveneens volkomen onbekende man.

BEIDEN WAREN NU NAAKT...

Ze boog zich naar de penis toe en pakte hem voorzichtig vast. Met haar nagels krabde ze een paar keer in de lengte over het gevaarte, hetgeen de man wild maakte.

Ze begon behoedzaam te zuigen. Het apparaat was zo groot dat ze het nauwelijk met haar

lippen kon omklemmen.
Ze merkte dat er in haar onderbuik een nieuw gevoel ontstond. Ze begon nu gulzig aan de eikel te slikken in de hoop dat de man, die Bart heette, opgewonden zou raken, en haar zou neuken.

GEWOON OM HET NEUKEN...

Gewoon, wild en zonder bijbedoelingen. Gewoon om het neuken. Ze pijpte hem nu in alle hevigheid en Bart leek er inderdaad klaar voor om haar te nemen.
Hij gromde. Toen ging de deur van het tuinhuisje open en verscheen Fons.
''Mijn God,'' zei hij. ''Dat heb je hem snel geflikt. Jij bent een wonder op het gebied van vrouwen versieren.''
Annemarie was sprakeloos. Het leek wel alsof ze het slachtoffer was geworden van een samenzwering.
''Hé, wat is dit nou?'' zei ze verbaasd. ''Ben ik erin getuind. Is hier helemaal geen huisje te koop?''
Haar verontwaardiging ging over in woede. Ze lag op haar knieën voor Bart, die schaapachtig lachend overeind kwam.
''Jawel, lieverd. Don't worry. Dit zomerhuisje kun jij heus wel kopen tegen een zacht prijsje. Maar mijn vriend Fons had nog een ander plannetje. Hij vertelde mij dat je zo'n geweldig stuk was. Nou daarin heeft hij zeker gelijk gehad. Ik wil graag met je doorgaan tot het gaatje. Maar, begrijp me goed. We leiden je echt niet om de tuin. We willen gewoon eens lekker de bloemetjes buiten zetten.''
Beide mannen, lachten hartelijk.
Annemarie voelde zich vreemd. Ze had het met Fons misschien nog wel op een sexakkoordje willen gooien, maar die onduidelijke Bart zat haar dwars.
Waarom had Fons die persoon er nu bijgesleept om haar te verleiden?

DOORGAAN TOT HET GAATJE...

Dat was toch niet nodig geweest?
Ze besefte dat ze in een hele merkwaardige houding stond

na te denken. Haar gespannen kont stond recht omhoog en ze keek naar de grond.

WIJZEND OP HAAR KONTSTERRETJE...

Wat ze niet had gemerkt was dat Fons zich inmiddels geheel had ontkleed en zich geïnteresseerd over haar heen had gebogen.

''Dat gaatje daar,'' zei hij wijzend op haar kontsterretje. ''Daar zou ik wel eens een kijkje in willen nemen.''

Bart lachte en bevoelde met zijn vinger het poepgaatje van het meisje.

Annemarie werd zich bewust van de situatie.

Ze zou voor het eerst in haar leven geneukt worden door twee mannen. Ze zuchtte diep toen Fons zijn wijsvinger een halve centimeter bij haar naar binnen liet glijden.

Hij roerde een beetje in haar kont.

''Hou op,'' zei ze beslist. ''Als je wat wilt, doe het dan goed. Máak me niet gek en lach me vervolgens niet uit. Daar ben ik niet van gediend.''

Haar uitspatting miste zijn effect niet. De tijd van het dollen was voorbij.

Fons trok Annemarie al liggen over zich een en stampte zijn paal op niet mis te verstane wijze naar binnen.

Bart stond met zijn lul in de aanslag schuin boven haar en wenste opnieuw gepijpt te worden.

Annemarie kreeg het even benauwd van de moeilijke stand waarin ze stond, maar terwijl ze het ritme te pakken kreeg, schoof ze in een andere houding, waardoor Fons een betere kans kreeg haar kontgaatje te bewerken.

Ze voelde zichzelf voor de eerste keer heerlijk klaarkomen, maar bleef toch als een bezetene doorslurpen aan de pik van Bart.

ZE KWAM HEERLIJK KLAAR!

Ze hielp zichzelf goed in balans te blijven door haar billen af en toe iets omhoog te tillen. Fons genoot van zo'n actieve meid. ''Goh, schatje. Er gaat een we-

reld voor me open,'' hijgde hij terwijl hij het zaad voelde kolken in zijn ballen.
Bart duwde Annemarie met zijn pik achterover, waardoor ook Fons achterover viel en de vrouw met een gil werd doorboord.

ZE ZOOG HUN PIEMELS LEEG!

Dieper dan nu had ze een mannenlul nog nooit in zich gevoeld. Met haar vingers zag ze bovendien nog kans haar clitoris te bewerken die keihard en opgezwollen was.
Het zaad van Bart liep haar inmiddels in de mond en deed haar smachten naar meer en meer en meer...
''Ik wil jullie nu allebei voelen, knullen. Alsjeblieft, geef me de volle laag. Spuit me vol, ik wil het nu!''
Fons en Bart gingen als bezetenen te keer, namen de hitsige brunette in de sandwich en spoten haar helemaal onder het witte goedje.
Annemarie kwam schreeuwend klaar, gillend om meer, maar de knapen waren aan het eind van hun Latijn.
Ze zoog hun piemels leeg tot de laatste sliert sperma in haar keel was verdwenen. Daarna viel ze doodmoe achterover.
De leegte die de twee uitgebluste 'harken' achterlieten was groot.
''Jemig, wat een lekker wijf ben jij,'' zei Fons vol bewondering. ''Dat had ik niet achter je gezocht.'' Annemarie was verdoofd. Zoveel genot op een middag was haast te veel van het goede.
''Kom laten we gaan douchen,'' stelde Bart voor. ''Dan kunnen we straks de verkoop van het tuinhuisje regelen. Ik hoop dat ik nog eens langs mag komen.''
Nadat ze elkaar lekker hadden afgesopt, werden de papieren in orde gemaakt. Annemarie genoot elk vrij moment van haar nieuwe verworvenheid. En ook de jongens kwamen af en toe nog wel eens lang. Maar die eerste keer... nee, die werd niet meer overtroffen.

ZIGZAG
STRIPS EN VERHALEN VAN TOPKLASSE, DE MOOISTE BLOTE MEISJES, WAANZINARTIKELEN EN VUIGE RODDEL, HARRRRDE PORNO!
heen en weer!
op en neer!
VRAAG JE KIOSK OF TIJDSCHRIFTENHANDELAAR ERNAAR!
Indien niet voorradig kan rechtstreeks besteld worden door overmaking van ƒ.10,-- (incl. portokosten) op gironummer 2443600 of banknummer I.N.G. Dordrecht 66.10.62.619 t.n.v. DE VAAR B.V. o.v.v. ZIGZAG.

SM CLUB DOMA

THE MOST EXCITING CLUB IN THE WORLD

SM PARTIES   PRIVATE SM SESSIONS   SM SHOWS

INFO: FL. 10,- / DM 10,- / $ 5,- / YEN 800,-

ASTERSTRAAT 107 - 2565 TT THE HAGUE - HOLLAND - TEL. 070 - 3601822

FAX 070 - 3654180

TUK-
MEISJES ONDER ELKAAR

TIJDENS ZIJN ZOEKTOCHT NAAR VROUWELIJK SCHOON, KWAM ÉÉN VAN DE VOOR ONS WERKENDE FOTOGRAFEN, DIT UITGELATEN STEL ENGELSE MEIDEN TEGEN OP HET ZONNIGE IBIZA. NA EEN PRAATJE EN EEN DRANKJE WAREN ZE ER BEST VOOR IN OM GEZAMELIJK TE POSEREN.

ZIE HIER HET RESULTAAT. EN AAN DE SCHITTERING IN DE OGEN VAN DE FOTOGRAAF TE ZIEN BIJ HET AFLEVEREN VAN DIT MATERIAAL, IS ER NA DE OPNAMES MEER GEBEURD, DAN DAT HIJ WOU LOSLATEN. MAAR MET WIE, O WIE, VRAGEN WIJ ONS NU AF ?!?

NELLEKE'S DEBUUT IN EEN HARDROCK-BAND...

''Het is niet alleen een te gek mooie meid, maar ze kan ook nog eens fantastisch zingen.''
Johan en Geurt, respectievelijk zanger/gitarist en drummer van de hardrockband Tricky Dick, waren diep onder de indruk geweest toen Nelleke bij hen auditie had gedaan.
Er waren maar liefst dertig jongere en oudere zangeressen op de advertentie afgekomen waarin een 'jonge en ambitieuze' zangeres werd gevraagd.
Het was een hele lange en vermoeiende dag geweest en de keuze was niet eenvoudig.
Wat was er veel zangtalent in Nederland. En vooral, wat waren er veel lekkere stukken die in hun band wilden zingen!
George, de bassist, had bij de aanblik van al die prachtige vrouwen geopperd van de vijfmansformatie een groot dameskoor te maken, maar zijn collega's wilden slechts één vrouwelijk boegbeeld.
Na een korte discussie had George zich bij de beslissing neergelegd, had terloops alle namen en adressen van de zangeressen genoteerd en tegen de meesten gezegd: ''Je hebt een geweldig talent. Binnenkort kom ik eens bij je langs om onder het genot van een glaasje de diverse mogelijkheden te bespreken!''
Zijn woorden gingen gepaard met vette knipogen en de meiden haalden nonchalant hun schouders op.
George hád het gewoonweg niet. Johan en Geurt daarentegen zagen er niet alleen als heavy rockers uit, ze waren ook nog eens een stuk gewiekster en tactvoller.
Ze hadden alle zangeressen dezelfde aandacht gegeven, maar waren bijna van hun stoel gevallen toen ze Nelleke zagen en hóórden.
Wat een stem!! Wat een volume!! Voor hen stond het als een paal boven water. Deze Nelleke werd de nieuwe zangeres van Tricky Dick.
''Stop de persen. Attentie, attentie. Met deze meid gaan we het helemaal maken.''
Geurt kon z'n geluk haast niet op. En Johan was niet minder enthousiast.
''Ja Nelleke. Je steekt met kop en schouders boven de rest uit,'' deelde hij de spontane

blondine mee.
En terwijl hij haar indringend aankeek, dacht hij: ''Maar ook dat figuurtje van jou is van grote klasse.'' De repetities van de band, met Nelleke als sprankelend middelpunt, verliepen serieus.

'N FIGUURTJE VAN GROTE KLASSE...

Alleen door hard te werken, meenden de muzikanten, heb je een klein kansje om in dit kikkerland beroemd te worden.
Nelleke was binnen een paar weken helemaal ingewerkt en ontpopte zich al snel tot een all round zangeres die behalve het hardrock-genre ook prachtige ballads kon zingen en - op verzoek - ook de sixties kon doen herleven.
Toch was ze nog knap zenuwachtig geweest toen de middag van het eerste echte optreden voor publiek naderde.
Zoals bij zoveel regionale bands moesten ze met hun eigen wagens vol geluidsapparatuur en instrumenten afreizen naar een ver uit de bebouwde kom gelegen verbouwde boerderij, die was omgebouwd tot activiteitencentrum voor de plaatselijke jeugd.
In de zaal had slechts een honderdtal jongeren de verrichtingen van Nelleke en haar jongens met weinig interesse gevolgd, vunzige opmerkingen gemaakt aan het adres van de zangeres en met plastic bekertjes bier naar de speakerboxen gegooid.
Na een half uurtje was Johan zijn zelfbeheersing volledig kwijtgeraakt. Hij was in gevecht geraakt met de plaatselijke jeugd en had bovendien nogal wat schade veroorzaakt door zijn gitaar naar de barkeeper te gooien, waarbij een grote hoeveelheid dure drankflessen was gesneuveld.

VUNZIGE OPMERKINGEN

Nelleke was in paniek gevlucht en de andere jongens hadden Johan na ruim een uur tot bedaren kunnen brengen.
''Wat een stelletje boeren,'' had hij woest gesnoven. ''Wat denken ze wel niet. Ons een beetje voor gek zetten en Nelle-

ke uitmaken voor van alles en nog wat.''

EEN SMERIGE TEGENVALLER!!!

De blonde zangeres was bijzonder gecharmeerd geweest door de manier waarop de zanger en gitarist het voor haar had opgenomen.
Dat had ze niet achter het ruige uiterlijk van hem gezocht.
''Ach joh, laat maar,'' had ze hem toegefluisterd. ''Er komt nog wel een tijd dat we in de Stadsschouwburg spelen en dan kunnen deze lui van hun zakgeld niet eens een toegangskaartje betalen. Maar het is erg lief van je dat je zo voor me bent opgekomen.''
Johan mompelde een paar binnenmondse vloeken en moest zich toen bij de zakelijk leider van het jongerencentrum vervoegen.
Deze was woedend en liet hem in niet mis te verstane bewoordingen weten dat de band geen cent gage zou ontvangen. Sterker nog, hij eiste van hen een forse schadevergoeding...
Dat was een hele smerige tegenvaller, want Geurt en Johan hadden Nelleke beloofd om haar eens flink te tracteren als ze hun eerstverdiende muziekgeld hadden opgestreken.
''Val dood,'' had Johan de man toegesnauwd. Samen met de anderen had hij in no time zijn spullen bij elkaar geraapt en zich uit de voeten gemaakt.
De man van het jongerencentrum had echter de kentekens van hun auto's genoteerd, dus de boete konden ze nog verwachten.
''Shit. Wat een debuut,'' klaagde de ziedende gitarist, die ook op de achterbank van de auto aan de zijde van Nelleke en inmiddels kilometers ver verwijderd van de plaats des onheils, nog niet tot rust kon komen.

''JE WAS FANTASTISCH!''

En terwijl hij haar aankeek zei hij: ''Meid, je was fantastisch. Alleen... ons geplande feestje kan niet doorgaan. We zijn geruïneerd...''
Geurt leek, gezeten achter het stuur van de wagen, z'n goede humeur te hebben hervonden.

De andere bandleden waren in hun eigen wagen naar huis gescheurd en hadden te kennen gegeven niet langer deel te willen uitmaken van zo'n 'roversbende'.

NOG EEN LEUKE AVOND...

Ze gingen wel op zoek naar iets beschaafders. Nelleke daarentegen was gevallen voor de ruige, ongepolijste, maar eerlijke houding van de twee 'bendeleiders' en probeerde de stemming er een beetje in te krijgen.
''Moet je nou eens luisteren. De wereld is niet vergaan. Het is nog maar half zes en we kunnen best met z'n drietjes nog wel een leuke avond hebben.''
De beide jongens keken elkaar aan. ''We hebben geen rooie rotcent. We kunnen niet eens tanken. Nog even en we zitten zonder benzine,'' klaagde Geurt.
''Hoe ver komen we nog?'' vroeg Nelleke. ''Een vriendin van mij woont hier niet zo ver vandaan. Ze is een weekeindje weg en ik heb de sleutel van haar huis. Ze heeft me verzekerd dat ik gebruik van haar woning mag maken tijdens haar afwezigheid.''
De twee jongens haalden opgelucht adem. Dat was in elk geval een geluk bij een ongeluk.
En niet veel later parkeerde Geurt de Volvo van zijn vader op het grintpad van een opritlaan naar een fraaie vrijstaande woning.
''Komen jullie maar eens mee,'' zei Nelleke uitnodigend.
Ze sloeg een arm om de beide knapen heen en leidde ze als een ware gastvrouw naar de deur. In het gezelschap van hun prachtige sexy en bovendien tamelijk schaars geklede zangeres, vergaten de twee muzikanten geleidelijk het gebeurde.
Ze hadden allebei hun arm om het half ontblote lijf van het meisje geslagen en er kon bij Johan zowaar weer een lachje af.

SEXY EN SCHAARS GEKLEED...

''This is rock and roll, man,'' riep hij. En dacht: drugs hebben we niet nodig. Een beetje drank en wat te denken van de sex...

Toen het drietal de woning betrad wisten ze niet wat ze zagen.
Een schitterend ingerichte woonkamer met in het midden een enorm bed.

ZE DROEG GEEN BEHA!!!

''Die vriendin van jou heeft wel smaak, zeg,'' zei Geurt bewonderend.
En Johan had zich naar de keuken gespoed om te kijken of er nog wat te drinken viel. Na de uitgebreide vechtpartij en het overhaaste vertrek wilde hij zich nu wel even een klein beetje ontspannen.
Ook Nelleke had zich inmiddels loom achterover laten vallen op het bed en zuchtte: ''Tjonge, zeg. Als elk optreden in zo'n chaos eindigt, staat ons nog heel wat te wachten.''
Ze had het warm gekregen en knoopte haar blouse een beetje los.
Zowel Johan als Geurt zag dat ze onder haar kleding geen beha droeg. De mooie rondingen van haar lichaam, de stevige borsten en opgezwollen tepels

kwamen mooi tot uiting toen ze zich half achterover liet vallen.
''Even bijkomen hoor,'' zei ze zacht en zag op hetzelfde moment vier ogen op haar gericht. Ze werd zich nu eigenlijk pas bewust van de situatie waarin ze zich bevond.
Ze richtte haar blik naar beneden en zag dat haar borsten bijna geheel uit haar blouse hingen.
Geurt en Johan waren met een flesje bier in de hand naar haar toegekomen en stonden elk aan een kant van het bed.
Nelleke moest lachen toen ze de knapen zag staan.

ZE TROK HAAR BLOUSE UIT...

''Kom op. Als jullie mij deze keer niet kunnen tracteren, dan traceer ik.''
Ze trok haar blouse uit en liet haar minirokje op geraffineerde wijze over haar ontspannen dijen naar beneden glijden. Ook haar miniscule slipje verdween op de grond.
Heerlijk ontspannen naakt achterover leunend keek ze de jongens uitdagend aan. Die zagen op het bed een prachtige vrouw liggen, die kennelijk geen moment schroomde haar mooie vormen te laten zien.

ZE ONTBLOOTTE DE EIKELS...

Het laatste beetje frustratie verdween bij het zien van deze mooie vrouw.
Opgewonden begonnen ze hun broek los te knopen. Met de bedoeling zich snel naast het meisje te nestelen, wilden zich helemaal ze zich helemaal uitkleden.
''Ho, ho. Een momentje nog,'' glimlachte Nelleke.
Ze kwam loom overeind en begon met haar lange slanke vingers de ballen van de jongens te kneden.
De eerst nog ongeïnspireerde lullen kwamen alras trots overeind. Nelleke's ogen werden groot en haar sexuele lusten waren gewekt.
Ze ontblootte de eikels en begon eerst aan de paal van Johan te slikken.
Trillend van opwinding wachtte Geurt zijn beurt af.
Alsof ze twee microfoons in de

hand had, pakte Nelleke beide staven tegelijk vast en nam ze gulzig in haar mond.
Met het puntje van haar tong maakte ze geile bewegingen en bij wijze van aanmoediging beet ze zachtjes in de hard geworden pikken.
Ze liet zich achterover vallen terwijl de jongens zich nu, heter dan heet, in snel tempo helemaal uitkleedden. Even sloot Nelleke de ogen, dacht aan wat haar te wachten stond, verbaasde zich er nog een moment over hoe raar een balletje toch kon rollen en hoe vreemd het lot haar soms gezind was.
Hier, in de woning van een vriendin, lag ze naakt en in afwachting van een heftige neukpartij, terwijl de avond aanvankelijk geheel leek te mislukken.

ZIJN APPARAAT IN AANSLAG!!!

Het was Johan die het meisje uit haar korte mijmering haalde en haar over zich heentrok, terwijl hij zelf met zijn apparaat in de aanslag op zijn rug lag.
Nelleke liet zich gewillig bovenop hem vallen en voelde ineens het enorme gevaarte van de muzikant in zich dringen.

DE PAAL DRONG DIEPER EN DIEPER

De opwaartse stoten van Johan deden haar omhoog komen en terwijl ze over hem heengebogen op haar knieën op het bed lag drong de paal dieper en dieper in haar door.
Ze liet zich zachtjes meewiegen op de neukbewegingen en zorgde ervoor dat haar kittelaar ook bewerkt werd.
Om het genot nog wat te vergroten zocht ze met haar mond de penis van Geurt die nog afwachtend naast het bed stond.
De hete tong van het meisje en de slurpende lippen omklemden zijn eikel zo stevig en toch zo soepel dat de muzikant een kreunend gegrom niet kon onderdrukken.
Johan voelde op zijn beurt onderop gelegen de kut van het meisje heter en heter en natter worden. Met een intense zucht liet hij zijn staalharde apparaat even uit haar glijden, greep haar handig om het middel en zonder de in haar mond klop-

pende pik van Geurt los te laten, liet Nelleke zich nu ruggelings nemen door Johan.
Uit alle macht zoog ze aan de snikkel van Geurt terwijl ze zonder ophouden op en neer werd gewerkt door Johan die zijn bewegingen extra kracht gaf door de dijen van het meisje hoog op te tillen.
Nelleke voelde zich fantastisch. ''Jongens, dit moeten we na de repetities ook eens wat vaker doen. Het leidt de spanningen bijzonder goed af. Ooooh, toe neuk me nog dieper, Johan.''
De aalgladde pijp van de jongen was tot het uiterste gespannen en hij moest snel terugtrekken om niet op ongelofelijke wijze in haar kut klaar te komen.
Geurt was door het gepijp van het meisje in hevige staat van opwinding geraakt en lag languit op zijn rug op bed.
Nelleke slikte en slurpte zonder ophouden, terwijl Johan nu haar strakke kont was binnengedrongen. Daarin zou hij zonder problemen klaar kunnen komen en met grote kracht drong hij tot in haar darmen door.
Wat hadden sommige vrouwen toch tegen anale sex? Nellek in elk geval niets, want ze kermde luid dat hij door moest gaan.

''Geef je helemaal en pomp je leeg, schatje,'' gilde ze nu luid.
Geurt kon de orale handelingen van het meisje niet langer verdragen en wilde nu ook daadwerkelijk bij haar naar binnen.
De hete tong had zijn werk gedaan, besefte Nelleke, die plotseling in een knoop verstrikt raakte van armen en benen.
''Laat me niet los, toe,'' jammerde ze. Ze smeekte: ''Nu wil ik de volle laag. Van jullie alletwee. Laat zien waartoe hardrockers in staat zijn.''
Geurt van achteren en Johan in haar geile gleuf vormden samen met Nelleke's ontembare energie een goed geoliede machine.
In hoog tempo en in een regelmatige kadans, kwam het meisje tot een hemels hoogtepunt, waarvan ze niet had vermoed dat het zo intens beleefd kon worden.
Geurt pompte in haar kontgaatje onverminderd door, hetgeen haar een aan een orgasme gelijkend gevoel gaf.
De hoogtepunten volgden elkaar nu in hoog tempo op en Nelleke kwam handen tekort om zich vast te houden.
Ze genoot nog altijd met volle teugen toen Johan zich terugtrok en zijn sperma met een grote straal over haar schouders en borsten spoot.
Ook Geurt liet zwaar hijgend het hete zaad over hals en gezicht van het meisje lopen, die al het geil gulzig opslurpte.
Doodmoe en zonder verder iets te zeggen, vielen ze met z'n drieën achterover op het bed.
''Wat mij betreft mag elk optreden zo aflopen,'' zei Nelleke buiten adem. ''Dit zangdebuut zal ik niet snel vergeten.''
Ze wreef met haar vingers de spermaresten uit over haar borsten. De jongens hadden inmiddels een nieuw pilsje opengetrokken.

''NU WIL IK DE VOLLE LAAG!''

Johan lachte: ''Weet je wat. Ik maak een song over dit avontuur.''
Geurt en Nelleke waren direct enthousiast en ze gingen meteen aan de slag. Een maand later stond het nummer ''There's room for two'' nummer 1 in de Top Tien. Over de toedracht van de song werd in alle talen gezwegen.

Copyright © by Stefan Richter

VERHAAL VAN EEN LEZER

Hierbij een geil (waar gebeurd) verhaal. Zie maar wat je er mee doet.

Mijn vriendin d'r man was voor drie maanden naar het buitenland uitgezonden.
In die dagen kon ik zonder bezwaar ook 's avonds bij haar op visite, vooral als haar dochter naar een avondcursus was. De gevoelens die wij voor elkaar hadden gehad, jaren geleden, zijn altijd gebleven. Op sexgebied hadden wij wel 't een en ander meegemaakt, maar toch niet zo extreem als je wel eens hoort of leest.
Daar is door toedoen van mijn vriendin Linda (pseudoniem) wel 't een en ander in veranderd. Tijdens de visite's maakte Linda mij duidelijk dat het tussen haar en haar man niet meer ging, wat mij de vrijheid gaf mijn arm om haar heen te slaan en haar vol op de mond te kussen. Ze duwde haar tong diep in mijn mond en onze handen gingen op zoek naar intiemere delen. Haar hand kneep heerlijk in mijn hard geworden lul en ze trok me af met broek en al. Mijn hand bewoog zich onder haar rok, met mijn vingers trok ik haar broekje opzij en voelde tussen haar schaamlippen die al glibberden van het geil.
Oh, Henk wat heb ik hiernaar verlangt, zei Linda onder het kussen door.
Ik trok haar slipje uit en duwde haar achterover op de bank, Linda spreide haar benen maximaal en met haar knieën tegen haar borsten trok ze met twee handen haar kutlippen uit elkaar zodat ik recht in haar drijfnatte kut kon kijken. Haar ongewoon grote klitoris, die zo groot was geworden als mijn pik stond recht omhoog.
De eerste keer dat ik op haar klitje begon te zuigen schokte ze hevig en ik denk dat als ze een echte lul had gehad ze spuitend in mijn mond was klaargekomen.
Oh Henk, wat heerlijk, zuig me klaar, lik m'n kut, duw je tong diep in mijn kut, kreunde ze schokkend.
Mijn schoenen, sokken en broek deed ik snel uit en we kropen over elkaar heen. Mijn lul met glimmende eikel boven haar gezicht. Ik ging weer verder met haar warme kut likken en haar klitlulletje likken.
Straks spuit ik je nog onder, zei ik tegen haar, maar daarop nam ze mijn lul in haar mond en ik voelde mijn eikel door haar keelgat gaan. Ze masseerde mijn zak met ballen en ze wreef met haar natgemaakt vinger over mijn kontgaatje.
Na een paar keer over mijn aars te hebben gewreven schoof ze haar vinger door mijn sluitspier naar binnen en al pijpende neukte ze mij in mijn kont, dat voelde heerlijk aan. Ik dacht, wat Linda kan, kan ik ook. Met twee handen trok ik haar billen uit elkaar en haar lieve kleine gaatje kwam tevoorschijn. Linda heeft een prachtig mooi gevormde anus, in de vorm van een vulkaantje, een soort bergje tussen haar billen, met in het midden een geplooid gaatje.
Mijn wijsvinger maakte ik nat met het overvloedige vocht uit haar kut en smeerde dat uit over haar gaatje. Zodra ik haar poepgaatje aanraakte, trok ze haar benen nog hoger op waardoor ik alles nog beter kon zien en bewerken. Schokkend met haar onderlijf spreidde ze haar anus met duim en wijsvinger van haar virje hand. Voor mij was het nu duidelijk dat ze graag wilde dat ik met haar intiemste kleine gaatje ging spelen.
Mijn drijfnatte vinger duwde ik in het kleine vulkaankratertje en met zachtjes neukende bewegingen ging het gaatje open en mijn vinger passeerde haar sluitspier die ze helemaal ontspande. Ondertussen voelde ik dat het geil uit mijn zak een uitweg begon te zoeken. Linda die dat door mijn gesteun aanvoelde komen haalde diep adem, duwde mijn harde lul door haar keelgat heen en schokte wild met haar hoofd op en neer over mijn eikel in hetzelfde tempo als ze mijn kont vingerde. Ik voelde het geil in mijn onderlijf exploderen door de hele lengte van mijn lul en door de weerstand van het nauwe keelgat ontplofte het sperma zich in hevige golven in de slokdarm van Linda.
Ik trok mijn lul uit haar mond, draaide me om en kuste haar wild, daarna bleven we enige tijd op elkaar liggen om uit te rusten.
Linda, dit is het allerfijnste op seksgebied wat ik ooit heb meegemaakt, zei ik haar.
Ze lachte loom en geil naar me en zei: we kunnen nog veel meer doen, maar vandaag niet meer.

De volgende avond, Linda's dochter was naar school, ben ik weer op visite gegaan. Zodra ik binnen was greep ik haar stevig vast en begon hartstochtelijk te zoenen. Onze handen wild over elkaars lichaam wrijvend. Linda maakte daar een einde aan.
Eerst koffiedrinken, dan heb ik nog wat verrassingen voor je.
Daarbij keek ze me zo geil aan dat ik mijn pik alweer voelde groeien.
Ga maar op de bank zitten, dan pak ik de koffie.

Toen Linda de koffie voor me neerzette ging ze tegenover me zitten op een nogal lage stoel, ze schoof haar rok wat omhoog en zette haar hielen op de stoel waardoor haar hele kruis, een slipje had ze niet aan, gepronoceerd tentoongesteld werd.
Als jij nou je broek naar beneden doet zodat ik je lul kan zien, kan jij onder het koffiedrinken naar mijn kut kijken.
Zo heerlijk heb ik nog nooit koffie gedronken. Tijdens het drinken stak ze een vinger in haar alweer druipnatte kut en begon heel vlug te vingeren, haar klitje of beter klit begon al te staan en met duim en wijsvinger begon Linda in hoog tempo haar klit af te trekken.
Trek jij je lul maar af, zodat ik dat ook kan zien, vroeg ze mij.
Met duim en wijsvinger Linda nabootsend trok ik het vel van mijn lul op en neer over en onder mijn eikel. Nog voor ik mijn koffie op had begon Linda te kreunen en te schokken en toen ze klaar kwam stak ze een vinger in haar kut die wild op en neer ging. Met een grote zucht trok ze haar vinger eruit wat werd gevolgd door een scheut urine.
Henk, ik hou het niet meer, kom mee naar de badkamer.
Onderweg naar de badkamer kleden wij ons poedelnaakt uit. Linda ging in het bad liggen, trok haar benen hoog op en vroeg me daartussen te gaan zitten. Het was een goddelijk gezicht, Linda op haar rug, benen hoog en wijd, een volle glad geschoren glanzende kut, met tussen haar kutlippen uitstekende klit en daaronder tussen haar billen goed zichtbaar haar geheimste plekje, haar kontgaatje.
Toen ik tussen haar benen was gaan zitten begon ze aan mijn lul te trekken maar die kon al niet harder meer. Met haar andere hand vingerde ze haar kut en aarsje om en om. Tussen haar benen was het een glibberpartij, een en al kut-

vocht. Ik voelde het sperma in me opborrelen en zodra Linda dat merkte stopte ze met het mij aftrekken, even wachten met spuiten, nu komt de verrasing.

Ze trok haar onderlichaam nog wat hoger op en mijn harde omhoogstaande pik wat naar beneden, zo kwam mijn lul precies voor haar aarsje, eerst in mijn kut, dan in mijn kleine gaatje, zei Linda. Mijn lul ging moeiteloos in haar drijfnatte kut en kwam er glimmend over de hele lengte weer uit, kom maar zei Linda, ze stuurde mijn lul naar haar gesloten kleine kontgaatje. Zachtjes duwde ik mijn puntige eikel tegen het gaatje, dat gaat nooit Linda, zei ik. Neuk maar zachtjes tegen het kontgaatje aan en kijk maar hoe je lul tegen mijn kontje neukt, duw maar, zachtjes blijven duwen, met wat kutgeil maakte ze haar anus en mijn eikel nog wat vochtiger. Met twee handen trok ze haar aarsje ver uiteen, duw maar met je lul... het gaat wel, zei Linda. Ik duwde wat harder en zag het gaatje een beetje opengaan. Linda hield haar adem in en klemde haar tanden op elkaar. Ik wilde haar geen pijn doen en trok mijn lul terug.

Waarom neuk je nou niet door, vroeg Linda.

Ik wil je geen pijn doen, liefste, een andere keer misschien? vroeg ik haar.

Nee nu, vanavond wil ik je heerlijke dikke harde lul in mijn kont en de pijn valt wel mee, als je eenmaal met je piemel in mijn kont zit wil ik dat je jezelf en mij klaarneukt. Neuk anders nog maar wat in mijn kut, dan wordt je lul lekker nat en dan vinger ik mijn kont met twee vingers om het gaatje wat voor te bereiden.

Draai je maar om, liefst, dan zal ik je met mijn tong wat oprekken.

Linda stak haar billen uiteengetrokken omhoog, mijn tong stak ik diep in haar kontholletje en ik neukte haar zo een tijdje met mijn

tong en ik voelde het gat soepeler worden.
Laten we het nog eens proberen, zei Linda en ging weer wijdbeens met opgetrokken knieën in het bad liggen. Ze trok haar aarsje weer met twee handen open en ik duwde mijn lul weer tegen haar poepgaatje. Al neukend ging haar anusje een beetje mee naar binnen en veerde weer mee naar buiten als ik mijn lul terugtrok. Neuk maar, zei Linda, het voelt nu beter als daarnet.
Van mijn hand maakte ik een soort kokertje die ik tegen Linda's gaatje hield. Door dat kokertje neukte ik met mijn lul tot tegen en een klein stukje in Linda's kont. Opeens voelde ik dat mijn eikel door Linda's sluitspier was gegleden.
Ja, kom maar, druk nu maar door, zei Linda met een klein stemmetje, ik duwde en zag mijn lul in haar konthol verdwijnen. Linda keek me gelukzalig aan, alsof ze een weddenschap had gewonnen.
Je piemel kan er helemaal in, duw maar, zei ze lachend. Ik duwde en duwde en ja hoor, mijn hele lul zat heerlijk knel in haar kont.
En nou neuken maar, als je klaarkomt moet je 't tijdig zeggen.
Zo zalig als in Linda's kontje had ik nog nooit geneukt. Ik begon het tempo wat te verhogen en het was een prachtig gezicht zoals ik in en uit neukte. Door het nauwe gaatje was de wrijving nogal intensief, af en toe stopte ik om niet al te snel te spuiten. Op een gegeven moment trok ik me te ver terug en met een ploep schoot mijn lul uit het poepgat. Maar het poepgaatje bleef open staan waardoor mijn lul er zo weer in ging.
Heerlijk, zei Linda, haal je lul er nog eens uit en dan weer in mijn nauwe gaatje.
Ik voelde dat ik het spuiten niet meer kon uitstellen en neukte dieper en sneller. Linda!! ik ga komen, ik spuit je kont vol, ik kom.
Kom maar liefst, spuit maar lekker in mijn reet, spuit al je geil maar in mijn aars.
Ik begon te schokken, het begon er aan te komen. Linda zei, kijk naar me kut als je komt, ze trok haar kut open en terwijl ik mijn onderlijf in Linda's kont voelde spuiten perste Linda een keiharde straal pis uit haar opengetrokken kut. Ik bleef maar komen en Linda begon harder te pissen recht omhoog, ik boog me voorover, opende mijn mond, Linda perste nog harder en de straal bereikte mijn mond. Liefste ik kom, ik kom, schreeuwde Linda. Ik liet me voorover vallen en schokkend neukte ik het laatste restje geil wat ik in me had in Linda haar duimen.
Uitgeput leeggepist en geneukt hebben we zeker een half uur zo gelegen. Voor we in staat waren op te staan en elkaar heerlijk vast te houden.

Henk te B.

AMATEUR-FOTO'S

''IN EEN OPGEWONDEN BUI KREGEN MIJN MAN EN IK HET IDEE OM OOK EENS MEE TE DINGEN NAAR JULLIE HFL. 100,-- BELONING. GOED GENOEG?'' INDERDAAD !!! DE HFL. 100,– ZIJN INMIDDELS AL OP JULLIE REKENING GESTORT.

TRIO VIA EEN 06-ADVERTENTIE...

Nog niet eens twintig waren de twee slanke en aantrekkelijke HAVO-examen-scholieres, de donkerharige Olga en de brunette Saskia. Maar de twee meiden, die elkaar al jaren kenden, waren er niet minder geil om.

Vrijwel altijd trok het duo met elkaar op, kochten ze stiekem seksboekjes en bevredigden ze elkaar bij één van de twee thuis regelmatig.

Uiteraard kwam daar ook weleens een dildo aan te pas.

Beide tantes hadden weleens het genoegen mogen smaken een pik in zich te voelen, maar dat had geen enorme indruk bij Olga en Saskia achtergelaten.

Dat gestuntel met hun leeftijdsgenoten vonden ze maar niks, al verlangden ze wel constant naar seks en hadden ze het er regelmatig met elkaar over.

Dat ging zelfs zover dat het tweetal had besloten een 06-advertentie in te spreken.

Na veel vijven en zessen hadden ze het een paar dagen geleden eindelijk aangedurfd en een wervende tekst ingesproken: ''Twee geile meiden van 19 jaar willen gezamenlijk verwend worden door een leuke knul van rond de dertig.''

Olga en Saskia waren beiden zeer nieuwsgierig naar de reacties op hun advertentie en belden regelmatig, soms wel drie keer op een dag naar het telefoonnummer om te controleren of er reacties waren binnengekomen.

In eerste instantie leek de respons een beetje tegen te vallen maar halverwege de derde dag, nadat ze hun boodschap hadden ingesproken, kwam daar verandering in.

''Hallo, hete meiden! Ik ben een knul van 29 jaar en ik heb best zin om jullie allebei te verwennen. Bel me alsjeblieft zo snel mogelijk terug,'' klonk het op het inspreekbandje.

Olga en Saskia wisten niet hoe ze het hadden, al vonden ze het ook wel een beetje eng om zo contact te leggen met een wild-

vreemde.
Toen ze het bandje met de tekst enkele keren hadden beluisterd, kwamen ze echter tot de conclusie dat de knul, die de boodschap had ingesproken, een verdraaid aardige vent moest zijn, zo aan zijn stem te horen.

OM DE HETE BREI HEEN DRAAIEN...

In elk geval was het iemand, die er geen doekjes om wond en die rechtstreeks op z'n doel afging.
Dat was in elk geval een stuk beter dan hun leeftijdsgenoten van school, die altijd om de hete brei heen bleven draaien en er bovendien - als het er dan eens een keer van kwam - er ook nog eens weinig van terecht brachten in bed.
Zowel Olga als Saskia werden behoorlijk opgewonden van het idee contact te leggen met de wildvreemde man, die een jaar of tien ouder was dan zijzelf en die ze in het geheel niet kenden.
De gedachte wond de twee zodanig op dat ze aan het fantaseren sloegen over hun eventuele, toekomstige seksavonturen.
Een mooie reden de dildo's, waarvan het duo er een heel stel bezat, tevoorschijn te halen en de hand maar weer eens aan zichzelf en elkaar te slaan.
Aan fantasie geen gebrek, zo bleek terwijl ze zo bezig waren.
Toch drong zich na enige tijd de vraag op wie van de twee het initiatief zou moeten nemen telefonisch contact met de onbekende jongen te leggen en een afspraakje met hem te maken.
Voorlopig genoten ze van hun dildo's, die ze langzaam en voorzichtig in elkaars kutjes dreven, terwijl ze elkaar hevig tongzoenden.
Zowel Olga als Saskia moesten tegenover elkaar bekennen dat ze allebei niet vies waren van een hevige, lesbische getinte vrijpartij.

ZE GENOTEN VAN HUN DILDO'S

En zo geschiedde. Na zo een tijdje bezig geweest te zijn, besloot uiteindelijk Olga het er maar op te wagen.
Ze greep de hoorn van de telefoon beet, draaide vol overtuiging het nummer en wachtte af

wat er ging komen.
Haar vriendin luisterde intussen op enige afstand vol spanning mee en was niet minder nieuwsgierig dan haar dappere vriendin.

EEN SMAKELIJK OGEND DUO

Hoewel de spanning wel degelijk aanwezig was, vroegen de twee zich tegelijkertijd af wat er eigenlijk mis kon gaan.
De jongen wist immers precies waar het het smakelijk ogende duo om te doen was en omgekeerd was dat toch ook het geval?
Het was alleen de vraag of het via de telefoon een beetje klikte met de veel oudere knul en of het geen telefonische grap betrof.
Nadat de telefoon enkele malen was overgegaan, werd de hoorn aan de andere kant van de lijn opgenomen met: ''Hallo, met Pieter!''
Olga reageerde, niet langer gehinderd door enige schaamte, met de woorden: ''Hoi, je spreekt met Olga. Ik had samen met mijn vriendin Saskia die advertentie op de 06-lijn geplaatst, waar jij op gereageerd hebt.''
Het werd even stil aan de andere kant van de lijn. Toch wist Pieter, die zo'n snelle reflectie op zijn reactie kennelijk niet had verwacht, zich snel te herstellen.
Het telefoongesprek kwam al vlot op gang en uiteindelijk werd besloten dat Pieter, die niet ver uit de buurt woonde, het komende weekeinde bij Olga thuis langs zou komen.
Saskia zou er ook zijn en verder zouden ze wel zien. Maar ze wisten natuurlijk alledrie wat ze te wachten stond.

TWEE HITSIGE, JONGE MEIDEN

Alhoewel ze allemaal zeer nieuwsgierig waren hoe de ander er in levende lijve uit zou zien. De gedachte dat het er nou echt van leek te komen, maakte de twee hitsige, jonge meiden bij voorbaat al bloedgeil.
Olga en Saskia konden nauwelijks wachten tot het zover was en verheugden zich vreselijk op

het komende weekeinde.
Die week fantaseerden de twee, alleen en gezamenlijk, dan ook volop over wat ging komen. Dat ze, de dagen die aan de komst van Pieter vooraf gingen nog een paar keer met elkaar aan het vrijen sloegen, was niet verwonderlijk. Op het grote bed bij Olga thuis fantaseerden en speelden ze er met z'n tweeën lustig op los.

ONGEKENDE HOOGTEPUNTEN

Daarbij werden ook de dildo's, waar de twee hete meiden regelmatig mee speelden, maar weer eens tevoorschijn gehaald.
Al fantaserend over hoe knap Pieter wel niet zou zijn, werkten ze elkaar zo herhaaldelijk naar ongekende hoogtepunten. De bewuste dag - Pieter zou zaterdag aankomen - naderde dan ook met rasse schreden.
Die ochtend hadden Olga en Saskia er alweer heel wat afgegeild met z'n tweeën.
De spanning werd bijna ondraaglijk en dat wond de meiden dusdanig op dat ze rond

een uur of elf al diverse orgasmes achter hun kiezen hadden.
En dat terwijl Pieter nog niet eens was gearriveerd, kon je nagaan!
Het duo had grote moeite zichzelf en elkaar in de hand te houden. Ze stonden op knappen en wilden die heerlijke, onbekende paal nu weleens in zich voelen.
De twee meiden fantaseerden niet alleen over hoe Pieter eruit zou zien, maar ook over de grootte en de vorm van zijn geslacht.
Plotsklaps realiseerden ze zich dat ze daar niet lang meer over hoefden te dromen, want daar ging de deurbel al.
Nu zouden ze er definitief achter komen wat voor type Pieter was en wat hij in huis had.

DIE BINK MOCHT ER WEZEN!!

Toen Olga de deur opende, beviel de persoon die voor haar neus stond haar best.
Saskia kon het daar alleen maar mee eens zijn, want de bink die daar stond mocht er wezen.
''Wat een kanjer,'' dachten Olga en Saskia tegelijk, zonder het van elkaar te weten.
''Hallo, ik ben Pieter! Zijn jullie Olga en Saskia?''

MET BLOSJES OP HUN WANGEN

Nadat de twee dat bevestigd hadden, bedachten ze zich hoe het toch in 's hemelsnaam mogelijk was dat zo'n stuk z'n toevlucht moest nemen tot een 06-lijn.
Dat had ie toch helemaal niet nodig?!
Nou ja, hij zou er z'n redenen wel voor hebben. Zélf mochten ze er immers ook wezen. En hadden zij ook niet een telefonische tekst ingesproken?
Het gesprek kwam snel op gang. Pieter bleek een hele aardige jongen met een leuke babbel.
Onder het genot van een kop koffie werd er lustig op los gekletst. Al snel werd duidelijk dat ze elkaar helemaal zagen zitten en dat er snel tot daden moest worden overgegaan.
Olga en Saskia, die er sowieso nogal luchtig bijliepen en die nog blosjes op hun wangen

hadden van het gegeil van diezelfde ochtend, besloten dan ook niet langer te dralen.
Zo heet als de pest waren ze en wat hun betreft kon de pret niet snel genoeg beginnen. Middels allerlei schunnige en dubbelzinnige opmerkingen wisten ze Pieter al snel op te geilen.
De knul stond op knappen, dat konden ze allebei zo wel zien. Die wilde ook zo snel mogelijk tot daden overgaan.
Na elkaar zo een tijdje opgegeild te hebben, was Saskia de eerste, die zich spontaan begon uit te kleden.
Olga concentreerde zich op de spijkerbroek van Pieter en begon de jongen hevig te tongzoenen.

GETOOID MET EEN FLINKE PAAL

Het duurde dan ook niet lang of alle drie waren ze poedelnaakt. Het viel de twee meiden meteen op dat Pieter getooid was met een forse paal, die al aardig op sterkte was.
Olga en Saskia begonnen elkaar wild te zoenen en te strelen voor het gezicht van Pieter, wiens komkommer ongekende vormen aan begon te nemen.
En dat was nou precies de bedoeling van het gewiekste tweetal.

ZE GREEP DE ENORME KNOTS

Olga besloot het eerste de intermenselijke contacten te verstevigen en greep de enorme knots van Pieter, die ze in haar hand voelde groeien, spontaan beet.
Met een lenige en onverwachte beweging hurkte ze boven Pieter, die zich moeiteloos op z'n rug liet vallen.
Voorzichtig liet ze de hete paal in haar al even hitsige en kletsnatte spleetje glijden.
Ondertussen bleef ze hevig tongzoenen met haar vriendin.
Het duurde dan ook niet lang of Olga zat hevig trillend op de enorme knots te wippen, die moeiteloos op en neer in haar hete scheur bewoog.
Olga voelde zijn banaan nog steeds groeien en kreunde het meteen uit van genot.
Pieter liet zich eveneens niet onbetuigd en gaf goed tegen-

wicht.
Hij greep Olga bij haar borsten beet en bepaalde zo het neuktempo.
Ondertussen werd hem een blik gegund op het mooie spleetje van Saskia, die met haar achterste ter hoogte van zijn gezicht stond terwijl ze haar hartsvriendin bleef zoenen.
Toen Saskia even later zijn tong opeens tussen haar schaamlippen voelde bewegen, liet ze zich helemaal gaan. Heerlijk vond ze het om zo lekker gebeft te worden door de onbekende weldoener.
Ook Olga genoot zichtbaar van het hete seksgenot en liet zich volkomen gaan.

ZE GENOOT ZICHTBAAR...

Na enige tijd ruilden ze van positie en zetten zo hun hete spelletje voort. Moeiteloos gleed de glimmende knots van Pieter in het kutje van Saskia, die het uitschreeuwde van genot.
Olga likte ondertussen haar anus, wat het drietal helemaal naar de opperste toppen van genot dreef.

Zo wisselden ze regelmatig van positie en zowel Olga als Saskia kregen hun portie pik ruimschoots toebedeeld. In allerlei standjes lieten ze zich nemen door de hete staaf van Pieter, die zolangzamerhand helemaal los begon te komen.

TWEE JEUGDIGE VERSE KUTJES

Het meest opwindend vonden Olga en Saskia het toen ze op elkaar gingen liggen, elkaar zoenden en ondertussen om de beurt de pik van Pieter in hun sneetje voelden stoten.
Doordat ze allebei niets konden zien en vooraf niet wisten wanneer de enorme paal in welk kutje binnendrong was de situatie extra opwindend.
Pieter gaf de twee hete meiden echter allebei dezelfde portie heet seksgenot.
Volledig geconcentreerd ramde hij zijn paal telkens enkele malen in de hete sleuf van Olga en herhaalde dat vervolgens bij Saskia.
Het uitzicht, twee jeugdige, verse kutjes zo dicht boven elkaar, wond hem zodanig op dat hij al snel aan z'n eerste hoogtepunt toe was. Hoewel hij zich bijna niet meer in kon houden, was het echter eerst de beurt aan Olga en Saskia.
Gillend van genot kwamen de twee hitsige meiden snel achter elkaar klaar.
Het was opvallend hoelang Pieter zijn ontlading nog uit wist te stellen.
Olga en Saskia vonden het in elk geval prima.
De orgasmes van de twee geile grieten volgden elkaar dan ook in snel tempo op.
Maar na verloop van tijd kondigde hevig gekreun en het uitroepen van allerlei geile kreten door de hete bink zijn lading sperma aan.

TWEE GEILE GRIETEN

Grommend van genot spoot hij het witte zaad, terwijl hij zich snel terugtrok, over de twee hete kutjes heen.
Hij probeerde de porties zo eerlijk mogelijk te verdelen en zag het witte goedje over beide kutjes en in het schaamhaar stromen.

Dat uitzicht wond hem zo op dat zijn paal nauwelijks verslapte.

TWEEDE LADING SPERMA

Pieter ramde, tot zijn eigen verbazing, meteen zijn hete knots weer om en om in de twee kletsnatte sneetjes.
Dit tot groot genoegen van de beide meiden, die het zich allemaal in volle dankbaarheid lieten welgevallen.
Dat ging zo nog enige tijd door. Maar wat Olga en Saskia betreft, was het nog lang niet genoeg.
Ze kwamen overeind en begonnen de gigantische stang van Pieter, die nog steeds in flink gezwollen toestand was, te likken en stevig te pijpen.
Ze wilden Pieter zo snel mogelijk naar een nieuw hoogtepunt zien te krijgen en de tweede lading sperma uit zijn lul zien spuiten.
Pieter, die inmiddels was opgestaan, greep de twee geile dames bij hun hoofden beet en moedigde ze aan.
Zelf keek hij toe hoe de twee

hitsige meiden beurtelings hun geile tongetjes over zijn knalrode eikel liet glijden en zijn paal om de beurt pijpten.
Lang kon een nieuwe eruptie dan ook niet uitblijven.
Olga en Saskia konden aan het gezicht van Pieter wel zien dat hij opnieuw op knappen stond. Terwijl ze dat dachten, spoot inderdaad een nieuwe lading van de witte smurrie naar buiten.
Ze voelden het hete vocht met grote kracht tegen hun gezichten en borsten aankletteren.
Dankbaar likten ze zoveel mogelijk van het kostbare levensvocht op en genoten intens van dit hete orgasme.
Beide dames - en dat gold zeker ook voor Pieter - hadden geenszins spijt van hun seksuele onderneming via de 06-lijn. In de dagen, die volgden werd er nog heel wat afgegeild met z'n drieën.
En ook de weken daarna zocht het drietal elkaar regelmatig op voor een lekker triootje.
Dit was nou precies waar ze zolang naar op zoek waren geweest en dat lieten Olga en Saskia zich niet meer afnemen...

TUK'S
KALE KUTJES
PARADE

TUK'S EROTISCHE PUZZEL nr. 10

■	1	2	3	4	5	6		■	7	8	9	10	11	12
13	■	14					■	15	■	16				
17	18	■		■	19				20	■	21			
22		23	■	24			■	25		26	■		■	
27			28	■		■	29				30	■	31	
32					■	33			■	34		35		
■	36			■	37					■	38			■
39				40	■	41			■	42				43
44		■	45		46			■	47	■	48			
	■	49	■	50			■	51			■	52		
53	54		55	■	56					■	57	■	58	
59				60	■		■	61		62		63	■	
64						■	65							■

NAAM: ______________________________

ADRES: ______________________________

POSTCODE: ______________________________

PLAATS: ______________________________

ALS IK DE WINNAAR(ES) BEN VAN DEZE PUZZEL, KIES IK VOOR:

- ☐ JAARABONNEMENT TUK
- ☐ DE NIEUWSTE TUK-VIDEO (NEDERLANDSE ECHTPAREN)
- ☐ V.V.V. BON T.W.V. HFL. 100,--
- ☐ DE VAAR PRIVÉ-VIDEO NR.1 (VINGERVLUGGE MEISJES)

HORIZONTAAL

1. Sexhuis
7. neuken
14. lul
16. imitatiepik
17. ruige eikel
19. betreffende het gehoor
21. spleet
22. opoe
24. streling langs kutje
25. edel
27. koningin-regentes
29. gespannen, stijf
31. rammende erectie
32. reproduktie
33. wandversiering
34. verhindering
36. trek aan pik
37. neuken
38. plooi met ballen
39. via sex voortbrengen
41. Ondernemers Verb. Ned.
42. SM-kleding
44. rap naaistertje
45. lul met lengte
48. plaats in Nevada
50. maagdelijk, gesloten
51. haal met tong langs pik
52. ontkenning
53. op het kutje
56. snikkel
58. natte dildo
59. streep, lijn
61. vos met kloten
64. spuiten van de pik
65. het geslachtsleven betreffende

VERTIKAAL

2. orgastische leuter
3. roede
4. duwende erectie
5. aan het kutje
6. koker
8. instekende deklat
9. boom
10. kittelaar
11. plaats in Gelderland
12. zwart medicijn
13. jongeheer
15. neuken
18. kezen
20. erts
23. glazen buisje
26. werkplaats
28. plaats in Z.Holland
29. staande leuter
30. neuker
31. aftrekken
33. gevoelig voor erotische prikkels
35. ballen van sperma voorzien
39. liefje
40. vochtig
43. snikkel
46. stoot, ruk
47. twee-walletjes sex
49. lichaamsdeel waarmee kutje gelikt wordt
51. Italiaanse munt
54. ondiepte in zee
55. meisjesnaam
57. wortel
60. eikel aaien
62. kutje uitputten
63. lozende eikel

OPSTUREN NAAR:

DE VAAR B.V.,
o.v.v. TUK'S EROTISCHE PUZZEL,
POSTBUS 427,
3300 AK DORDRECHT

OPSTUREN VOOR 04-10-'93.

DE OPLOSSING VAN DEZE PUZZEL STAAT IN TUK NR. 12.

OPLOSSING EROTISCHE PUZZEL nr. 8

DE WINNAAR(ES) VAN PUZZEL NR. 6 IS:

MEVR./DHR. R. G. te N.

DE DOOR U GEKOZEN PRIJS IS INMIDDELS AL IN UW BEZIT.

Hartelijk Gefeliciteerd!

NOEM HET GERUST KLASSE...

"Zijn ogen zijn als twee donkere poelen, teder en vol jeugdig vuur. Maar onder deze milde, betoverende gloed smeult een veel verterender vuur, het vuur van ongebreidelde passie en allesverzengende lust.

Als hij zijn sterke hand om haar middel legt en haar dichter tegen zich aan trekt, voelt ze langzaam alle weerstand wegebben. Deze man is alles wat zij ooit heeft begeerd in een man, zelfs de lichtste aanraking vervult haar van een zalig, dromerig geluksgevoel.

Hij is zo mooi, zo goed en mooi..."

Eric Schreurs en Hein de Kort ontwikkelden een nieuwe, verfrissende condoom-lijn. Stijlvol vormgegeven, economisch verpakt met een giller van een bijsluiter en bovenal superveilig. Je kunt ze bestellen door overmaking van **ƒ9,50** per doosje van **zes stuks** op Giro 2443600 of banknummer ING Dordrecht 66.10.62.619, t.n.v. DE VAAR BV, onder vermelding van **Klepzeikercondooms** (1 of 2) of **Pardon Lul condooms** (1 of 2), al naar gelang je voorkeur. Verras je liefdespartner met klasse!

©1993

Een uitgave van: DE VAAR B.V.

NEDERLANDS GESPROKEN

TUK VIDEO

HFL. 99,50
INCLUSIEF VERZENDKOSTEN

BESTELLEN BIJ: DE VAAR B.V.
POSTBUS 427 - 3300 AK DORDRECHT,
OF DOOR OVERMAKING VAN HFL. 99,50 OP
POSTBANKNUMMER 2443600 OF
NMB REK.NR.: 66.10.62.619
t.n.v. DE VAAR B.V. - DORDRECHT
o.v.v. TV 117

**60 MINUTEN
KIJK- EN LUISTERPLEZIER
OP TUK VIDEO.**

BESTELBON

Meer informatie in TUK, het blootste blad van Nederland. U kunt ook rechtstreeks bestellen bij: TUK-VIDEO - postbus 427 - 3300 AK Dordrecht, door overmaking van Hfl. 99,50 op
postbanknummer 2443600
NMB rek.nr.: 66.10.62.619
t.n.v. DE VAAR B.V. - DORDRECHT. (PRIJSWIJZIGINGEN VOORBEHOUDEN).

VIDEO 1 ☐ 8 ☐
VIDEO 2 ☐ 9 ☐
VIDEO 3 ☐ 10 ☐
VIDEO 4 ☐ 11 ☐
VIDEO 5 ☐
VIDEO 6 ☐
VIDEO 7 ☐

Naam: ....
Adres: ....
Postcode: .... Plaats: ....
Handtekening: ....

IN DEZE RUBRIEK IS PLAATS VOOR UW INGEZONDEN BRIEVEN, AL UW VRAGEN, REAKTIES, MAAR VOORAL GEILE BELEVENISSEN, KOMEN IN PRINCIPE VOOR PLAATSING IN AANMERKING.
WEL BEHOUDT DE REDAKTIE HET RECHT OM BRIEVEN, ZONDER OPGAAF VAN REDENEN, TE WEIGEREN.

Lieve Helena,

Amateurfoto's en video's met Helena en andere Tukmodellen:

- ☐ Prachtige pornofoto's (kleur) (*f* 5,- p.s., meer dan 200 verschillende foto's!)
- ☐ Suck and cum (*f* 125,-)
- ☐ Harde porno (*f* 125,-)
- ☐ Triosex, Helena met 2 Tuklezers (*f* 125,-)

Schriftelijk bestellen bij:
DE VAAR B.V.
t.a.v. Helena
Postbus 427
3300 AK Dordrecht

Hallo allemaal,

leuk dat jullie er weer bij zijn. Brenda en ik willen jullie graag bedanken voor de vele reakties op de fotoserie in mijn vorige rubriek. Er zijn heel wat jongens die zich aangemeld hebben om met haar te poseren.
Ze is nu bezig met het uitzoeken van de geschikte kandidaten. Op het fraaie 'Landgoed 84' te Rucphen zullen we weer een fotosessie met haar organiseren, maar dan nu mèt jongens erbij. Het zal ongetwijfeld een geile serie worden, want Brenda verheugd zich er echt op en heeft al heel wat van haar fantasieën over die dag aan mij verteld. Dus, houd de Tuk in de gaten, want dit beloofd wat!

Ik ben net weer uit Amerika terug en heb daar het tweede deel van mijn eerste videolijn '9½-days' gemaakt. Ik werd opgehaald van het vliegveld door de fotograaf die tijdens de produktie de foto's zou maken.
Het was aardig warm in Los Angeles en ik was dan ook blij dat hij me naar een prima airconditioned hotelkamer bracht waar ik van plan was eens lekker uit te rusten van de reis. Hij liet me weten dat er een etentje gepland was met nog wat andere modellen die ook in het hotel verbleven en dat ik om 20.00 uur verwacht werd in het restaurant van het hotel.
Na even geslapen te hebben werd het tijd om me op te knappen voor die avond. Ik nam een lekkere douche en zocht een leuk luchtig jurkje uit de garderobe die ik uit Nederland meegenomen had.
Om precies 20.00 uur werd er op mijn hotelkamer geklopt. Ik deed open en tot mijn grote verrassing zag ik daar een enorm stuk in de deuropening staan.
Met zijn hand leunde hij tegen de deurpost en hij bekeek me van top tot teen voordat hij wat zei. Nadat hij mij helemaal in zich had opgenomen stelde hij zich voor. Steve was zijn naam en hij was één van de nieuwe modellen die aan mijn film mee zou werken. Ik denk dat ik wel even een kleur in mijn gezicht had, want ik voelde me meteen tot hem aangetrokken en had eigenlijk al meteen de neiging om hem eens even uit te 'testen' voor de produktie begon.
Maar goed, ik moest me inhouden en hij bood zijn arm aan om mij naar het restaurant te begeleiden.
Toen we bij onze tafel aankwamen begroette ik de mensen die ik al kende en stelde me voor aan een meisje dat ik nog niet ontmoet had. Ze heette Tiffany en zag er leuk uit. Ze vertelde me dat ze eigenlijk pas met het porno modellenwerk begonnen was en dat ze het allemaal erg spannend vond.
Steve ging naast me zitten en met zijn allen toosten we met een goed glas champagne op een succesvolle produktie. Tijdens het eten raakte ik in gesprek met Steve en al snel voelden we ons tot elkaar aangetrokken. Tijdens het desert voelde ik plotseling een hand tussen mijn benen schuiven en ik hoefde natuurlijk niet op te kijken om na te gaan van wie die hand was.
Langzaam ging Steve zijn hand over mijn blote benen, van beneden naar boven naar de rand van mijn slipje. Ik voelde dat ik ontzettend nat was tussen mijn benen van opwinding, ik kon haast niet wachten tot zijn hand naar mijn kutje ging. Langzaam trok hij mijn slipje opzij en zijn vingers wreven over mijn kutje. Ik merkte zijn reaktie toen hij mijn kutgeil voelde en ik keek even op om na te gaan of iemand aan tafel iets in de gaten had, maar iedereen had het te druk met praten en er werd helemaal niet op ons gelet. Ik schoof mijn stoel wat dichter naar Steve toe, zodat hij er wat beter bij kon. Zijn vingers sopten letterlijk in mijn kutje en ik zag dat hij dit ontzet-

tend lekker vond, want zijn paal zag ik onder de stof van zijn jeans groeien. Hij fluisterde in mijn oor dat hij zelden zo'n natte kut had gevoel en dat hij daar eens even lekker van zou gaan genieten. Hij bewoog zijn hand over mijn kittelaar en schoof af en toe een vinger in mijn kut. Ik was zo geil dat ik voelde dat het niet lang zou duren of ik zou klaarkomen. Ik keek naar zijn kruis en zag dat zijn broek op springen stond. Langzaam ging ik met mijn hand naar zijn bobbel terwijl ik met mijn kutje heen en weer over zijn hand schoof. Mijn orgasme voelde ik langzaam opkomen en zonder een kik te geven (dat was wel heel moeilijk) kwam ik heerlijk klaar.
Ik keek even om me heen om na te gaan of iemand er wat van gemerkt had, volgens mij had alleen het meisje waar ik even mee had zitten praten wat door, want ze keek me met een veel betekende blik aan. Ik zag dat haar dit wel opgewonden had en we knipoogden naar elkaar. Steve zat nog steeds met zijn hand in mijn slip en scheen er geen genoeg van te krijgen. De ober kwam naar onze tafel en vroeg of iemand nog koffie wilde gebruiken in de lounge van het hotel. Het bleek echter dat de meesten het liefst naar hun kamer wilden terug gaan. Na een goedenacht gewenst te hebben, bleven uiteindelijk Steve, Tiffany en ik over.
We gingen naar de lounge en Tiffany liet mij het script van de produktie zien. Mijn script zou ik morgenvroeg krijgen maar ik was wel benieuwd om even na te gaan met wie ik in de scenes was gepland. Meteen zag ik al dat ik heel wat scenes zou spelen met Steve, de produktiemanager had blijkbaar al aangevoeld dat wij elkaar wel zouden mogen.
Tiffany zei dat ze graag in een scene had willen zitten waar ik ook aan mee zou doen, maar deze stond niet in het script beschreven. Misschien de volgende keer.
Ineens kreeg ik een goed idee, het leek mij namelijk hartstikke lekker om met Tiffany en Steve samen wat te doen en het leek mij helemaal niet verkeerd om eens te proberen dat idee uit te werken. Ik nodigde Tiffany en Steve uit op mijn kamer om nog een lekker afzakkertje te nemen. Uit de minibar haalden we wat flesjes champagne en wijn en het feest kon beginnen, want zij hadden natuurlijk ook wel door waar ik op doelde. Ik ging naar Tiffany en begon uitgebreid met haar te tongzoenen. Mijn handen gingen over haar lichaam en ik voelde aan haar stevige borsten. Zachtjes fluisterde ik in haar oor dat we Steve eens lekker moesten gaan opgeilen, natuurlijk ging ze direct akkoord met dit idee.
Langzaam trok Tiffany mijn jurkje omhoog en ik draaide mijn kontje richting Steve die op een afstand zat te kijken. Hij genoot heel erg van deze lifeshow en ik zag hem met zijn handen over zijn kruis wrijven. Langzaam kleedde Tiffany en ik elkaar uit, onze slipjes en behaatjes lieten we nog even aan en we lieten ons op het bed vallen. Na een wilde vrijpartij trok ik Tiffany's slip naar beneden en begon haar kutje te likken. Ze had een heerlijk nat kutje. Mijn tong ging snel over haar kittelaar om haar nog geiler te maken. Vanuit mijn ooghoeken zag ik dat Steve zijn jeans had uitgedaan en zijn enorme stijve paal uit zijn slip haalde. Met zijn blik op ons gericht begon hij aan zijn pik te trekken.
Jeetje, wat werd ik hier geil van zeg! Terwijl ik met mijn tong Tiffany's kittelaar bewerkte stak ik drie vingers in haar kutje. Ik voelde dat ze haar hoogtepunt naderde en ik ging nog sneller heen en weer. Met een schreeuw kwam ze klaar en bleef hijgend op bed liggen. Opeens werd ik ruw van achteren vastgepakt, mijn slipje werd van mijn billen gescheurd en ik voelde Steve zijn stijve paal in mijn soppende kut rammen. Wat was dit lekker zeg, met diepe halen begon hij mij te neuken terwijl zijn handen mij vasthielden om mijn heupen. Tiffany schoof onder me en begon mijn tieten te likken. Ik hijgde en kreunde het uit en spoorde Steve aan om me nog harder en dieper te neuken. Na een paar minuten voelde ik het orgasme vanuit de puntjes in mijn tenen naar boven komen. Mijn hele lichaam schokte en Steve hield me vast, omdat hij bang was dat ik van het bed zou vallen.
Tiffany wilde nu ook wel eens die harde paal van Steve in zich voelen en drukte Steve op z'n rug op het bed en ging bovenop hem zitten. Ze begon hem wild te neuken en ik ging met mijn kutje boven Steve zitten zodat hij mij kon likken.
Toen ik bijna klaarkwam vroeg ik Tiffany van Steve af te gaan en bood hem mijn kontje aan. Ik wilde die gigantische pik van hem wel eens in mijn strakke kontje voelen. Langzaam schoof hij hem erin en ik voelde zijn lichaam trillen van genot. Ik lag op mijn rug en hij boog zich over mij heen om me te

vrijen tijdens het neuken. Hij kon ontzettend goed anaalneuken en ik vingerde mij nog een keer klaar. Nu was het natuurlijk zijn beurt, hij had zich lang genoeg ingehouden.
Tiffany ging zijn ballen likken terwijl hij mij nog in mijn kontje neukte en al snel voelde ik zijn pik opzwellen voordat hij klaarkwam. Op het moment dat hij klaarkwam trok hij zijn pik uit mijn kont en spoot al zijn sperma over Tiffany en mij heen. Hij spoot onze mond en borsten vol, er leek geen eind aan te komen. Wat was dit een gei-

le avond zeg! Na nog even lekker nagevreeën te hebben ging ieder naar zijn eigen kamer, want we moesten nog een beetje nachtrust zien te krijgen. Morgenvroeg was de eerste scene van de produktie gepland, een scene van Steve en mij... daar kon ik vannacht dus nog over dromen.
Het tweede deel van de film is hartstikke goed geworden en ik ben benieuwd hoe jullie hem vinden. Binnenkort ga ik met deel drie beginnen en jullie kunnen je voorstellen dat ik er naar uitkijk.

Zo, nu is het weer tijd voor een aantal brieven van jullie.

Hallo Helena,

We lezen graag jouw rubriek in de Tuk. 'We' zijn mijn vriendin en ik. Vooral de ingezonden brieven van personen met voor ons vreemde ideeën. Over de foto's die erbij staan hebben we een meningsverschil: op de foto's staat vaak een hoeveelheid sperma afgebeeld wat niet alleen normale hoeveelheid op mij overkomt. Is dit nu nep of echt? Nu heb ik het niet over jouw foto's, maar die verder in de Tuk voorkomen. Zelf denk ik dus dat er vaak veel nepsperma gebruikt wordt, mijn vriendin geloofd dat niet, zij denkt dat het altijd echt is. We hebben samen een heerlijk leven, we wonen samen en hebben zelfs trouwplannen. Ons sexleven is heel normaal op één ding na: ze reageert nogal heftig op mijn sperma. Als ik in haar klaarkom, dan geeft het sperma een nogal prikkelend gevoel in haar vagina. Is dit een normale reaktie? Of juist een vervelende reaktie waar tegen misschien iets te doen is via de huisarts. Want om nu steeds een condoom te gebruiken om mijn sperma op te vangen, vinden we zelf ook geen goede oplossing. Nadat ik klaar gekomen ben in haar heeft ze geen zin meer om verder te vrijen door die vervelende reaktie. En dan nog een probleem, ze wil mij niet pijpen en ik mag haar niet likken, we hebben het er vaak over gehad, ze is ook bang dat als ik haar vagina lik ze mij ook moet pijpen. Ze is van mening dat dat niet hoort en denkt dat het een vieze smaak zal hebben om aan een pik te zuigen. Ze heeft het echter nog nooit geprobeerd! Het lijkt mij zo lekker om gepijpt te worden en haar kutje te likken. Ik word daar heel erg geil van. Kun je ons vertellen of het zo is dat het een vieze smaak is om een pik te likken, jij hebt daar wel ervaring mee, dus je zult het wel weten.
Maar goed, je zit vast niet te wachten op probleembrieven, maar op brieven met belevenissen. Ik zal je één van onze belevenissen schrijven.

Als bijverdienste maakt mijn vriendin in de avond de belastingzaken in orde bij onze orthodontist. Wij zijn beide onder behandeling bij hem om wat te laten veranderen aan ons gebit. Net als anders kom ik haar ophalen om 20.00 uur, ze stond echter nog niet buiten te wachten. Normaal moet ze altijd de praktijk afsluiten dus ging ik even kijken waarom het allemaal zo lang duurde. Ze stond me op te wachten in heel sexy kleding, een kort rokje en hoge laarzen, ik wist niet wat ik zag. Ze vroeg mij haar te volgen naar de behandelkamer, daar ging ze op één van de behandelstoelen op me zitten wachten. Ik begon haar te kussen en was al opgewonden van de gedachte hier te gaan vrijen. We konden hier rustig onze gang gaan zonder gestoord te worden. Al snel speelden onze tongen met elkaar en mijn hand dwaalde over haar rug en over haar borsten. Haar tepels waren al hard van geilheid. Ze pakte mijn riem vast en begon mijn broek open te maken. Zelf begon ik haar uit te kleden om zo beter haar mooie borsten te kunnen strelen. Ik was kompleet verrast door de sexy zwarte kanten bh die ze aanhad. Normaal droeg ze zulk soort bh's niet, dus ik keek er wel van op. Ze liet mijn broek zakken en begon weer heftig met me te vrijen. Onze tongen speelden steeds met elkaar en af en toe voelde ik haar beugel, dit deed de vlam in me aanwakkeren. Haar borst haalde ik uit de bh en verliet haar mond om daar aan te gaan likken en zuigen. Haar hand had inmiddels een ring gelegd om mijn stijve paal en maakte zachte trekkende

bewegingen. Dit is wat ze erg goed kan. Mijn beugel raakte haar tepel aan en ik voelde een schok door haar lichaam gaan. Met mijn andere hand ging ik in haar slipje, ik woelde door haar wollige schaamhaar en al snel stond de ingang open en kon ik haar klit verwennen met mijn vinger. Met mijn andere hand had ik haar bh verwijderd en ik stopte mijn gezicht tussen haar borsten. Ze lag nu op de stoel en ik lag op mijn zij naast haar. Mijn vinger maakte een soppend geluid zo vochtig was haar kut geworden. Ineens zei ze dat ik haar moest neuken. Ze drukte op een knop en de stoel waarop we lagen bewoog naar de liggende positie. Ik speelde met mijn pik en liet deze over haar lippen glijden. Ze kreunde van genot. Het duurde haar iets te lang voordat ik naar binnen ging en zonder dat ik het zag drukte ze opnieuw op een knop. De stoel bewoog nog iets verder naar beneden: door de schok verloor ik mijn evenwicht en zat ineens diep in haar. Ze gaf een kreun en begroef haar nagels in mijn rug. Met diepe en zeer langzame halen neukten we elkaar. Maar ze wilde meer dan dit en ging op haar buik liggen met de benen naast de stoel. Zo kon ik haar van achteren lekker diep neuken, wat ze altijd heel lekker vindt. Niet lang hierna gaf mij te kennen dat ik in de stoel moest gaan liggen.

Ze klom op me en bepaalde nu zelf hoever ze wilde gaan. Ondertussen kon ik haar borsten weer strelen. We waren allebei bijna op het hoogtepunt van ons genot. Ze begon steeds wilder te wippen en ik voelde het naar boven borrelen. Net op dat moment kwam ze klaar en gilde het uit en ik spoot mijn sperma diep in haar kut! Toen we de deur afsloten was het al na middernacht.

Wel Helena, wat vond je van ons avontuur? Je zult bij dit verhaal van ons geen passende foto's hebben, of wel? Ik bedoel dus beugeldragende personen die sex bedrijven op een stoel. Mijn vriendin krijg ik niet zo ver dat ik foto's van haar mag maken anders had ik die er wel bijgedaan. Met spanning wachten we op jouw antwoord.

Groetjes,

Erik.

Hoi Erik en vriendin,

Bedankt voor jullie geile verhaal. Ik vond het heel leuk om te lezen. Het is weer eens wat anders in de tandarts stoel. Ik denk dat heel wat mensen graag naar de tandarts zouden gaan als er vaker zoiets te beleven zou zijn. Maar nu wat over je vragen. Zoals je zelf al schrijft is het sperma dat je op de foto's in mijn rubriek ziet echt. Dit geldt ook voor de meeste andere fotoseries, maar het is inderdaad ook wel eens het geval dat er nep sperma wordt gebruikt. Dit wordt bijvoorbeeld gedaan als de mannelijke modellen al meer fotosessies hebben gehad en moeite hebben om weer een flinke hoeveelheid geilvocht te spuiten. Verder denk ik dat het verstandig is om naar de huisarts te gaan wat betreft het probleem van je vriendin met haar reactie op sperma. Sperma is een vrij agressieve stof maar volgens mij moet de vagina juist de omgeving zijn die daar raad mee weet. Ik heb er in ieder geval nog niet eerder van gehoord. En, ja, wat betreft pijpen en likken. Ik denk dat je absoluut niet moet denken dat het vies is, het is zoals met alles, als je zorgt voor een goede hygiëne dan is er niets vies aan! Het is juist heerlijk! Dat moet je vriendin toch ook begrijpen, want uit je verhaal begrijp ik dat ze best wel geil is. En in onze bladen zie je toch dat het niets abnormaals is, iedereen doet het. Probeer het en geniet. Laat maar eens horen hoe het geweest is.

Groetjes en succes,

Helena.

Lieve Helena,

Laat ik met mijn naam beginnen; ik heet Rolf en ben 18 jaar, woon in de buurt van Den Bosch en wil jouw advies op mijn probleem.

Toen ik drie was zijn mijn ouders gescheiden, ik ben toen met mijn vader meegegaan naar China, daar heb ik vijf jaar gewoond en werd opgevoed door een kindermeisje. Op mijn achtste kwam ik terug in Holland en werd meteen in een stiefgezin ondergebracht.

Naar nu sinds een jaar woon ik weer bij mijn vader en zijn nieuwe

vriendin. Zij, Ellen, is 32 jaar en was mijn vaders secretaresse. Mijn probleem vormde zich toen mijn vader naar China voor zaken was en ik pas een maand of twee bij hem woonde.
Ik zou die avond uit gaan en kwam fris gedouched de kamer in lopen, daar stond Ellen (wel een stoot van een vrouw) mijn kleren op te vouwen. Het was voor het eerst dat ze mij naakt zag en zodoende darrelde haar blik over mijn lichaam. Haar tong bevochtigde haar lippen en ik moet een knalrode kop hebben gekregen omdat ik een erectie niet kon onderdrukken. Met een verbaasde blik volgde Ellens ogen het groeiproces van mijn pik.
Jezus wat een kanjer zeg, liet ze uit haar mond vallen. Die zou ik wel eens willen meten. Nadat ik wat van mijn schaamte was bekomen, begon ik het allemaal toch wel leuk te vinden en stemde in met een meting van mijn in opstand gekomen jongeheer. Je zult wel begrijpen dat het niet bij meten bleef, want Ellen wilden ook wel eens meten of ze zo'n knoerd, zoals zij dat noemde, in haar kut kon hebben. Een heerlijk lichaam kwam er uit de dure door mijn vader geschonken kleding gerold.
'Ellenlange' benen, daarboven een prachtig in een streepje geschoren venusheuvel en dat alles werd gecompleteerd door een gigantisch fraai stel borsten.
Voor ik het goed en wel wist wat er gaande was sabbelde Ellen al op mijn paars aangelopen eikel. Vlug greep ik mijn kans en zoog me vast op haar heerlijke kut. Al snel kondigde Ellen haar eerste orgasme aan door een ontzettend gehijg. Toen wilde ze, persé zonder condoom vreselijk genaaid worden. Dat gebeurde dus ook. Nadat Ellen nog twee keer was klaargekomen vond ze het tijd voor een 'spermaparty'.
Gezicht, tieten en buik werden ondergespoten met een lading zaad die ik nog nooit in één keer bij elkaar had gespoten. Vanaf die tijd waren we 'man en vrouw' als mijn vader er niet was. Maar op zekere dag moet hij het helemaal doorgekregen hebben, want op zijn volgende reis nam hij Ellen mee. Ik moest bij een vriendin van Ellen eten en kon gewoon thuis slapen. Maar toen begon het probleem pas goed.
Renée, Ellens vriendin, is kleuterleidster en een zeer pedagogisch type. Ze is niet getrouwd en om zo te zien een beetje truttig maar zeker niet lelijk. Toen ik voor de derde keer bij haar aan tafel schoof hing er een vreemde sfeer in de kamer. Renée was mooi opgemaakt en had kleren van Ellen aan en was in één dag geheel veranderd. Tijdens ons gesprek bleek zij te weten wat er zich in mijn broek verschool. Met een rood hoofd vertelde ik haar het hele verhaal, omdat ik me bij haar op mijn gemak voelde.
Hiervan profiteerde zij en nam me mee naar de woonkamer. Daar begon ze me op mijn gemak te stellen door over mijn hoofd te aaien. Toen ze even wat te drinken ging halen dacht ik me aardig te hebben hersteld, maar toen ze terug kwam zag ze er zo vreselijk geil uit dat ik meteen weer van de kaart raakte. Haar blonde haren strak achterover, een strak shirt met een hals tot aan haar navel, een strak strech rokje en de hoogste hakken die ik ooit had gezien. Op een dienblad lag een zoals zij dat noemde een genotsschenker, een ring die ik om mijn lul moest doen zodat hij keihard bleef. Twee pilletjes om de lusten totaal tot hun recht te laten komen werden onder het genot van een drankje ingenomen.
Renée startte een enorme geile videoband van een jongen van een jaar of 20 die dor een vrouw van ongeveer 50 werd verleid waarna een zeer geraffineerde neukpartij ontstond. Al gauw waren ook wij elkaars lichaam aan het verwennen, wat Renée zo mogelijk nog op een hetere manier deed dan Ellen. Een klaarkom feest werd het. Renée wist zes orgasmes naar buiten te kreunen en ik gaf haar drie ladingen zaad.
De eerste vol in haar nauw kutje, de tweede en derde kwamen respektievelijk in haar mond en anus terecht. Sinds die tijd kom ik natuurlijk graag bij Renée, die sinds kort mijn naam op haar bil heeft laten tatoeëren. Mijn probleem is nu dat zij mij niet meer kwijt wil en zegt dat ze zwanger van mij is. Ook neuk ik nog vaak met Ellen en het is zelfs al een keer voorgekomen dat Ellen en Renée me 'verhuurd' hebben op een lingerie-party. Velen zullen nu denken waar klaagt die jongen over, maar het is echt niet zo leuk als het lijkt.
Please Helena, geef me goede raad.
Kusje op je poes,

Rolf.

Hallo Rolf,
Inderdaad kan ik me voorstellen dat je zegt dat veel mensen zullen denken, waar klaagt die jongen over. Dat vraag ik me namelijk ook af. De sexrelatie die jij hebt met twee van die knappe geile stoeipoezen is iets waar haast iedereen van droomt. Verder lijkt het me toch ook niet dat ze je verkeerd behandelen. Het feit dat Renée met je wil trouwen is natuurlijk iets waar je goed over moet nadenken, als je het niet wilt dan moet je dat gewoon tegen haar zeggen! Dat is het eerlijkst tegenover haar en tegenover jezelf. Als ze werkelijk zo geil is zal jullie, naar mijn idee fantastische sexrelatie, er niet onder hoeven te leiden. Als ik jou

was zou ik ook je relatie met Ellen wat makkelijker zien. Jullie zijn allebei nog vrij jong, wat is er dan op tegen dat je van elkaar geniet?!
Het lijkt me trouwens dat je een potente geile boy bent, als je zin hebt meld je dan eens aan voor een Tukdag, het lijkt me wel wat om eens met jou op de foto te gaan.

Ik hoop wat van je te horen!
Groetjes van,
Helena.

Ik hoop dat jullie deze maand weer van mijn rubriek hebben genoten. Misschien hadden jullie een interview verwacht, want het was eigenlijk de gewoonte geworden dat ik dat om de maand doe. Helaas kon de persoon die ik had willen interviewen voor deze rubriek onverwacht niet. Dus jullie houden dat te goed voor Tuk nummer 12. Volgende maand kun je overigens ook iets speciaals verwachten, wacht maar af!
Groetjes van,

Helena

TUK kontakt

ZO REAGEERT U:

1. DOE UW REACTIE IN EEN BLANCO ENVELOPPE, DICHTPLAKKEN

2. OP DE VOORZIJDE **RECHTSBOVEN** HET NUMMER VAN DE ADVERTENTIE VERMELDEN

3. DEZE BRIEF + EEN LOSSE POSTZEGEL VAN HET GELDENDE TARIEF IN EEN ANDERE ENVELOPPE

4. ENVELOPPE DICHTPLAKKEN, FRANKEREN EN ZENDEN AAN: DE VAAR bv, POSTBUS 427, 3300 AK DORDRECHT

UW REACTIE WORDT GEGARANDEERD BINNEN 6 UUR DOORGEZONDEN

REAKTIES OP ADVERTENTIES IN DIT NUMMER WORDEN DOORGEZONDEN TOT UITERLIJK

29-11-'93

INLICHTINGEN OVER ADVERTEERDERS WORDEN DOOR ONS

NIET

VERSTREKT

VOOR TARIEVEN, VOORWAARDEN EN OVERIGE INLICHTINGEN OMTRENT COMMERCIEËL ADVERTEREN;

ZIE PAGINA 2 VAN DIT BLAD

service

POSTBUS 427
3300 AK DORDRECHT

ADVERTENTIE-VOORWAARDEN

- INVULLEN IN BLOKLETTERS, ÉÉN LETTER PER VAKJE.
- DE ADVERTENTIE-KOSTEN à Hfl. 10,- KUNT U BIJVOEGEN PER EUROCHEQUE OF GIROBETAALKAART. LIEVER NIET KONTANT.

BESLIST GEEN MUNTEN ! ! !

Woonpl.   Regio

Hfl. 10,-

Ondergetekende: ______________________

Adres: ______________________ Nr: ________

Postcode: ________ Woonplaats: ______________________

Geeft hiermede opdracht tot plaatsing.
Heeft voldoende betaalmiddelen bijgesloten.
Verklaart hierbij tenminste 16 jaar te zijn.

Handtekening: ______________________

93 T 567
Jong fotomodel, 22 jaar, verkoopt foto's/video's. Wil ook graag geil corresponderen en evt. ontmoeten. Zoekt ook nog leuke meisjes/stellen om met haar op de foto of video te gaan. S.v.p. antwoordzegel bijsluiten. Heb ook gedragen slipjes. (Zie foto.)

93 T 568
Knap, geil hoerig verpleegstertje van 24 jaar oud met geurig nat geil poesje bied haar ongewassen tangaslipjes aan, ook geile foto's. Evt. ook mannenslipjes, volgespoten met geil. Panty's, bodystocking, geile radiobandjes, geile videofilms, enz. Schrijf snel voor informatie en laat uw wensen weten. Diskretie verzekerd. U krijgt direkt uw enveloppe met inhoud plukje haar. Voor antwoord *f* 1,80 aan postzegels bijsluiten.

93 T 569
APELDOORN: 2 Welwillende sportieve heren, 26 en 28 jaar, zoeken afspraak met twee aantrekkelijke vrouwen 25-35 jaar, voor leuke tijd samen. Bezoeken of afspraak. Niet ontvangen.

HE AND SHE EUROPA
HE AND SHE ESCORT klasse dames voor bij u thuis of hotel.
Boys voor heren, gigolo service voor dames, echtparen voor echtparen, lesbies.
Assistentie gevraagd, hoge verdiensten.
HE AND SHE:
het oosten van het land 05490 - 15152
het noorden van het land 050 - 424181
midden Nederland/Zuid en Noord Holland/Gelderland/Brabant en Limburg 03402 - 67211
Tevens striptease dienst.
Wij verzoeken u naar de voor u bestemde regio te bellen.

93 T 570
Wij, 2 geile hoerige zr. vrwl. travestieten zkm andere bisex mensen om bisex privé clubje op te richten, zonder fin. bed. Ik ben Rosita, 27 jr., sl. zeer gr. borsten cup C 85 en gitzwart lang haar. Heb mooie gr. ogen en kale geschoren hoerenkut. Mijn vriendin is blond, wij zijn i.b.v. eigen sexbioscoop waar we ons clubje kunnen oprichten, mensen met lokatie zr. welkom. Ook sex op gewaagde plaatsen o.a. bos, strand, bar, openbare toilet, enz. Wij zkn. o.a. bizarre, perverse echtp., stellen die beiden bis zijn. Zkn ook bis meiden want we hebben 2 bis vr.dinnen. Alles mag niets moet. Transsexuelen, echte amateur hoertjes ook zr. welk. die zich graag door gr. overschot zw. gesch. mannen wil laten neuken en die volle zakken leeg pjipen, amateurhoeren clubje met overschot mannen ook zr. welkom, waar wij ons zalig kunnen laten neuken. O ja, alleenstaande clubje met overschot mannen reag. snel. Ook zkn. we alleenst. mannen die aan deze eisen voldoen. Ben je zwaar gesch.? 20 cm of meer en dik gesch., kan je goed en langdurig

neuken en vaker als 1 keer op avond klaarkomen, uiterl. huidskl. niet bel., lulmaat wel. Turken, negers, Afrikanen, iedereen is welkom. Br.m.f. 100% antw. en retour. G.f.b. a.u.b. (Zie foto.)

93 T 571
EINDHOVEN: Zijn er nog vrouwen/stellen die deze gesch. man, 38, en zijn jongeheer opbeuren? Ik zoek 'n (liefst) langd. relatie met een vrouw/stel die niet al te veel taboes heeft. Afstand geen bezwaar.

93 T 572
GENK, BELGIË: Knappe jongeman, 32, bi, zoekt koppel/j.man/vrouw voor toffe vriendsch. en seksrelatie. Alles mag, niets moet. Wel 100% diskr. en hyg. Br.m.f. altijd antwoord. Kan verpl. en ontv. Schrijf snel, het is de moeite.

93 T 573
KATWIJK, Z.H.: Paswonende leuke jongen 22 jaar, zkm meisje/vrouw v. vriendschap en goede sex. Ik ben red. gesch. plm. 21 cm., 1.86m., 79kg., gezelligheid en safe voorop. Br.m.f. altijd een ser. antwoord. Echtparen ook welkom. Groetjes en tot hoors.

**UW PRIVÉ FOTO'S DISKREET AFGEDRUKT OP KWALITEITSPAPIER EN PER POST TOEGEZONDEN TEGEN ZEER LAAG TARIEF: 10 x 15 CM, GLANS/MAT ƒ 0,90 P.ST. IN ENKELE DAGEN WEER THUISBEZORGD. INFORMATIE VIA:/FILM(S) STUREN NAAR:
BONPRINT,
POSTBUS 5143
6802 EC ARNHEM
INDIEN U EEN CHEQUE BIJVOEGT, VERVALLEN DE REMBOURSKOSTEN.**

93 T 574
ZAANSTAD: Leuk stel, hij 30 jaar, zij 35 jaar, bi, zoekt leuk meisje/vrouw voor trio. Br.m.f. altijd antwoord. Kunnen ontv. en verplaatsen.

93 T 575
NOORD BRABANT: Leuke sl. jongeman zoekt een leuke jonge dame/stel voor een spannende erot. fantasierijke vriendschap. Ben voor alles in. Kan ontv./verpl. (20 cm) Kind geen bezwaar. Geen vergoedig mog. Maar hopelijke tot gauw.

93 T 576
Ik ben een jongen van 22 jaar en ik zoek vrouw of meisje of stel die mij op sexgebied wat kunnen bijleren. Ik ben onervaren en verlegen. Kan ontv. Alleen br.m.f. altijd antwoord. Kan ontv. en verplaatsen.

93 T 577
AMSTERDAM: Donkere man, 31 jaar, zoekt vrouwen voor sexrelatie. Leeftijd 20 t/m 55 jaar. Hyg. en diskr. geboden. Alle brieven worden beantworod.

93 T 578
OMG. AMSTERDAM N.H.: Jonge man, 28 jaar, zoek geile vrouw tot 50 jaar om te likken en pijpen, neuken, nog veel meer. Kan niet ontv. Brieven met naaktfoto en tel.nr. Alleen voor vrouwen a.u.b. Alt. antwoord en foto retour. Tot gauw, hoop ik. Ook voor blije vriendschap.

93 T 579
Jonge man, 35, met kleine penis 15 cm, ben ge-

voelig, aardig en lief, zoek op deze manier kontakt met dames van 16 tot 50 jaar. Huidskleur onbelangrijk, om met elkaar sex te hebben. Hou van likken, gepijpt worden, beffen, tongzoenen, neuken. Wat de wens ook mag zijn van de dames. Maar vriendschap staat bovenaan. Vergoeding is mog. P.S. Lekkere boerin, echtpaar of geil stel mag ook reageren. Brief met of zonder foto antwoord terug. Kan ontv. en verpl. Wie helpt mij!!?

93 T 580
NOORDEN V.H. LAND: Leuk stel 30& 31 jaar zoeken een meisje voor trio, leuk stel voor opwindende avonden zijn ook zeer welkom. Geen voll. partnerruil. Foto's zenden wij altijd retour.

93 T 581
Bij welke (bi) vrouw(en) mag ik goed uitziende man, 35 jaar eens toekijken, afstand geen bezwaar. Hyg. en diskr. gevraagd/geboden. Goed niveau. Geheimhouding verzekerd.

93 T 582
'T GOOI: Geile jongen, 20 jaar, zkm meisje (17-23 jaar) uit omgeving voor heerlijke sex. Hou van pijpen, beffen en neuken. Brief met (naakt)foto altijd antwoord.

93 T 583
GRONINGEN: 19-Jarige jongen zoekt oudere vrouw boven 30 voor sex. Ben onervaren. Kan niet ontvangen. Graag met foto. Noorden van het land.

93 T 584
DRENTHE/OVERIJSSEL: Atletische Holl. jongeman, 33, geil en lief zoekt 2 of 3 donkere vrouwen tot plm. 35 (bi-vriendinnen?) ruimdenkend voor heerlijke sex (trio?). Wellicht later samenleven. Spreekt dit je aan, schrijf snel (foto?) diskr. en hyg. gewenst en geboden.

93 T 585
BENELUX: Zoek VHS banden echte striptease volledig naakte vrouwen profs. of wedstr. voor publiek, ook amateur softsex. Alleen vrouwen, geen harde porno, ook originelen ver. erotice pin up ook publiek, exhibionisme, voll. naakte vrouwen op straat, diskr.

93 T 586
BELGIË, ZEELAND: Welke lieve geile jonge dame 16-40 jaar, zou graag eens lekker genieten

VAMP !! OPEN SEX !! VAMP

12 sexy meisjes ontvangen U geheel naakt voor (ECHT) onbeperkt relaxen.

cort••escort••escort••escort••escort••escort••esc

f. 200.= ALL-IN, incl. hapjes, drankjes, sauna, video, bubbelbad en Nud BAR.

Privé relaxen - Vol uur f. 100.=

Geop. ma. t/m za. van 10.00 - 01.00 uur.
Bestevaerstr. 215 hs.-Tel. 020-6869264

Beter écht naakt dan NAMAAK!!!

Gevr. v. club, privéhuis, escort en thuisontvangst meisjes, dames en echtparen. Vast weekloon f. 1500.=.

met deze 40-jarige gehuwde boy. Hyg., diskr., evt. bezoek aan naaktrecreatie. Hou van veel plezier. Alle reaktie met foto, echte, doeners, evt. foto, video, tesamen, of paar. (Zie foto.)

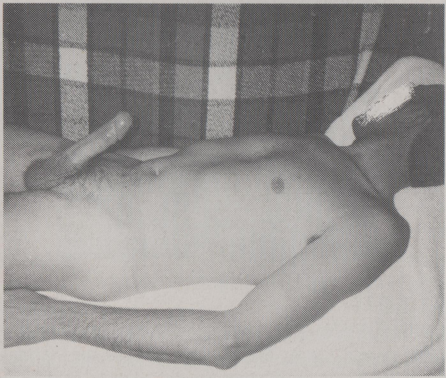

93 T 587
BREDA, BRABANT: Man, 36, blond, 1.83m lang, met leuke pik zoekt een meisje, stel of moeder met jonge dochter voor fijne ontspannen sex. Veel mogelijk, niets moet. Diskreet en safe. Leuk jong meisje dat ontmaagd wil worden, ook welkom. Alles erg rustig.

93 T 588
LEIDEN, HELE LAND: Onderdanig voetenslaafje 25 jaar, zoekt dominante vrouw t/m 30 jaar met mooie voetjes die ik mag verwennen, strelen, likken en ruiken, ook jouw nylons. Ben ik

gek op, natuurlijk ben ik ook in voor jouw fantasieën, schrijf snel voor heerlijke voetensex.

93 T 589
Hallo, welke leuke boy, man, of negerboy, wil graag door mij, leuke bisexboy, lekker gepijpt, gezogen en gelikt worden. Ook kan je mij anaal neuken, enz. Ik verwen je lekker en geil en langdurig. Tot gauw wederhoren, 100% diskreet.

93 T 590
LEIDEN, HELE LAND: 25-Jarige afgericht voetenslaafje zoekt soft-meesteres voor tederen voetensex, wat is voetensex voor mij. Het verwennen, ruiken, masseren van jouw blote door mij gelakte teentjes te likken en zuigen ook vind ik nylons zeer opwindend. Schrijf snel.

93 T 591
Geile jonge vrouw biedt jou sex per strikt persoonlijke brieven. Ook audio-cassettes, naaktfoto's en lingerie.

93 T 592
Jonge Meesteres traint slaven en slavinnen. Maar wees gewaarschuwd, ik ben erg veeleisend!

93 T 593
MIDDEN LIMBURG: Ik zoek 'n leuk meisje of vrouw vanaf 17 jaar voor op vakantie bij mij thuis in ruil voor leuke sex. Ik ben 45, heb je mooie borsten en een lekkere vagina, heb je zin laat het dan maar weten. Brief (liefst met naakt)foto en tel. o.e.r. Altijd antwoord.

93 T 594
POLAND: We be polish marriage. Our age is: women 21 years, name is Monica. Men 24 years, name is Grzcgor. We like: traveling, friendship, video-films, music, natura, good-life. We want get to know friends from Europa, Wörzy can me help. Our house is for good-friends, open in Poland. In Poland is now difficult life and time.

93 T 595
NOORDEN DES LANDS: Jonge sportieve dertiger, goed uiterlijk, halfbloed, biedt gratis sex op diverse lokaties voor vrouwen en meisjes tot 40 jaar maak alle fantasiën waar, manlief, vriend komt niets te weten. Nieuwsgierig? Reageer nu!

93 T 596
ROTTERDAM: Leuke aantr. vent (ac./29 jaar)

HALLO, IK BEN JOLANDA, BLOEDGEIL EN EEN KAAL KUTJE, 22 JAAR EN IK WOON IN ABCOUDE. IK VERKOOP MIJN KLEURENFOTO'S, 10 STUKS, VOOR F 60,- WAAROP IK ALLEEN OF MET M'N VRIENDIN HEERLIJK LIG TE GEILEN BIJ HET IDEE DAT JIJ ONS KUNT ZIEN....
STUUR F 60,- OF EEN EURO-CHEQUE NAAR POSTBUS 27 1180 AA IN AMSTELVEEN.

zoekt lief meisje (HBO/AC. tot 30 jaar) voor afspraakjes met avontuur, dus trek je stoute schoenen aan en schrijf.

93 T 597
AMSTERDAM: Fotograaf zoekt twee vriendinnen tussen achttien en dertig jaar voor erotische fotoreportage. Brieven graag met foto o.e.r.

93 T 598
LEIDEN OMG.: Jongen, 30 jaar, zoekt rijpe vrouwen van 30 tot 50 jaar voor hete sex ervaringen op te doen. Een brief met foto altijd antwoord. Kan ontv. in eigen huis, heb je zin rea-

geer dan snel.

93 T 599
STADSKANAAL: Echtpaar, 35/33 jaar zkm leuk uitziend stel, echte vr.sch. gez. avonden en p.r. e.a. spannende dingen. Wij houden van lingerie en andere geile dingen, ons idee, uitgaan, gez. avonden en weekends, p.r. in aparte kamers. 100% Diskretie, hyg. Br.m.f. o.e.r. Wie durft. (Zie foto.)

93 T 600
V'DAAL: Leuk stel 25/30 jaar zoekt eerlijk stel voor vriendschap en sex in 1 kamer. Als 't klikt evt. p.r./trio. Diskretie geboden en gevraagd. Safe sex. Brief met foto en antwoordz. altijd antwoord.

93 T 601
NOORD HOLLAND: Jongen, 20, niet veel ervaring, zoekt meisjes vanaf 20 tot 25 jaar. Die het vingeren of spelen met een vibrator zat zijn. Ben je ook nog slank, schrijf me. P.S. weeg 62 kg., 1.75m., en heb donkerblond haar.

93 T 602
UTRECHT: Hoi, ik, knappe geile boy van 19 jaar zoekt geile girls van 16 t/m 21 om lekker te beffen en te neuken, vrouwen van 22 t/m 32 zijn ook welkom voor een lekkere neukpartij. Hou je van flinke verwen beurten, schrijf me met lekkere foto = antwoord.

93 T 603
DEN HAAG: Jongeman, 28 jaar, blond, bril en verlegen is het alleen masturberen zat. Is er nog een meisje/vrouw die dat ook vindt, schrijf me dan, dan kunnen we misschien samen spelen. Brief met foto is antwoord!

93 T 604
ROTTERDAM, ZUID HOLLAND: Aantr. jongeman, 23 jaar, zoekt leuke geile Rubensvrouwen tot 35 jaar voor lange geile sexrel. Brieven met foto en tel. en envel. retour. Altijd antwoord. Hou ook van naaktlopen en sex op strand. Schrijf snel en je verlangens worden beantwoord. Hyg. en diskr. vereist. Indien gebonden geen bezwaar.

93 T 605
NIJMEGEN: Zeer geile jongen van 26 jaar zoekt geile rijpere vrouw of stel voor eerste sekservaring of bis stel. Wie wil dat me leren. Ik ben zeer leergierig en ontzettend geil, dus reageer snel op deze adv.

Aids spreekuur te Den Haag.
Voor vragen, informatie, onderzoek, geopend van dinsdag en donderdag van 19.00 - 21.00 uur.
Gratis consult door homosexuele artsen.
Adres: van Beverningkstraat 134 Den Haag. Tel.: 070 - 4541610.

93 T 606
Mannen, heren, let op. Wij, travastieten amateur hoeren clubje zoeken zw. gesch. kerels met grote lullen en dikke pikken die ons echt langdurig willen neuken. Wij zullen dan jullie zakken leegzuigen onder het genot van een geile pornofilm, wel eisen wij dat jullie gr./zw. gesch. zijn, iedereen is welkom. Ook buitenlanders, o.a. negers, afrikanen, surinamers, ook in groepsverband. Minimum maat is 20 cm, of meer. Wij kunnen ontv. en verpl. Ook België. Vrouwen, amateurhoertjes zeer welkom om ons te assisteren bij zeer groot overschot mannen. Wij dragen sexy lingerie, netkousen, panty's, jarretels, strakke mini stretch rokje, nylons, zeer hoge naaldhakjes, lieslaarzen. Wij zien er zeer ordinar en zeer hoerig uit. Wij vragen geen fin. bijdrage. (Zie foto.) →

Trio en Partnerruil

06-320.340.32

(75 ct p/m)

Dagelijks weer vele nieuwe oproepen !

gratis inspreken?

01828-13799

Hetero-Jongeren Kontaktlijn

(75 ct p/m)

Meisjes-Jongens t/m/ 30 jr !

06-320.331.61

gratis inspreken?

01828-11141

SM Telecarrousel

Ho/He/Bi

direct apart!

06-340.340.49

(75 ct p/m)

SM Kontaktlijn

06-320.330.39

(75 ct p/m)

gratis inspreken? 01828-30599

Nieuw op videotex-nederland

WENDY

De chatlijn voor iedereen!

06-7400

en log in op *Wendy# (37,5 ct p/m)

Tevens Trio board, SM board, Gay board en Lesbi board

Sex-Films/Bladen per post !

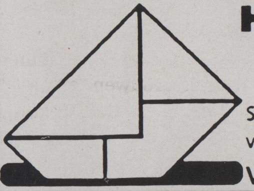

Hetero / Homo / Lesbi / SM

Nergens goedkoper !! Kijk en vergelijk!!

Keuze uit duizenden films/bladen.

Stuur fl.10,= per cheque of postzegels en U ontvangt in neutrale verpakking onze uitgebreide katalogus. Vermeld voorkeur (He/Ho/Les/SM)

V.D.H. Network Postbus 102 2740 AC Waddinxveen

93 T 607
HEEL NEDERLAND: Aantrekkelijke, erotische man, 50, ongebonden, afhankelijk, zoekt lief vlot leuk en opwindend vrouwtje/meisje voor een boeiend bruisend frivool kontakt in menig opzicht. Benut deze unieke kans, beminde dames! Gaarne foto.

93 T 608
OMGEVING BREDA: Jong getrouwd stel zkm aantrekkelijk jong paar plm. 25 jaar of leuke jonge vrouw voor partnerruil of trio-sex. Huidskleur onbelangrijk. Wel hyg., diskr. Wij zijn voor veel in, zoals anaal sex. Geen SM. Brief met foto.

93 T 609
ACHTERHOEK: Leuke man, 28, zkm meiden die het zalig vinden om langdurig gelikt en gevingerd te worden evt. ook neuken. Kom, dames, schrijf gerust. Dit is een eerl. advertentie. Kan vrij ontvangen. Je zult geen spijt krijgen. Brieven met foto en evt. tel.nr. altijd antwoord.

93 T 610
GEHELE LAND: Goeduitziende man, niet biseksueel 36 jaar, Indiër, wil graag één of meerdere geile vrouwen, stellen, echtparen, trio's bij hen thuis verwennen. Ben groot geschapen. Hyg. en diskr. staat voorop. Brieven met foto altijd antwoord.

93 T 611
ZWOLLE, APELDOORN: Ik, jongeman, 36 jaar met gr. wens!! Zoekt stel, man/vrouw i.b.v. camera om van mij met vrouw/meisje pornovideo te maken, meisje/vrouw 17-38 jaar beslist lange benen, volle borst. Goede financiële vergoeding, zeer diskreet, serieus. Reageer snel, s.v.p.! Privé.

93 T 612
Leer jezelf (her)kennen en inzicht te krijgen in problemen d.m.v. hypnose, regressietherapie. Heer, 55plus, komt bij je thuis. Omg. Gooi. Graag tel.nr. vermelden in je reaktie-brief.

HE AND SHE EUROPA

HE AND SHE ESCORT klasse dames voor bij u thuis of hotel.
Boys voor heren, gigolo service voor dames, echtparen voor echtparen, lesbies.

Assistentie gevraagd, hoge verdiensten.

HE AND SHE:
het oosten van het land 05490 - 15152
het noorden van het land 050 - 424181
midden Nederland/Zuid en Noord Holland/Gelderland/Brabant en Limburg
03402 - 67211
Tevens striptease dienst.
Wij verzoeken u naar de voor u bestemde regio te bellen.

ANGELIQUE, SUPERSEXY HUISVROUW UIT AMSTERDAM ZOEKT SPONSORS!
10 SOLOFOTO'S MET DILDO'S KLEUR HFL. 50,--
10 ACTIEFOTO'S NEUKEN, PIJPEN, ETC. HFL. 50,--
30 FOTO'S NAAR KEUZE HFL. 100,--
OF SUPERGEILE PRIVÉ-FILM VHS, 60 MINUTEN HFL. 75,--.
OOK SLIPJES, PANTIES E.D.!
CONTANT GELD AANGETEKEND OF EUROCHEQUE, GIROBETAALKAART AAN:

ANGELIQUE,
POSTBUS 9427,
1006 AK AMSTERDAM.

SM. Studio: 'CORRY' 030-96 12 59

GESPECIALISEERD IN HET VERVULLEN VAN JOUW S/M-FANTASIEËN.
GEOPEND VOOR PRIVÉ-SESSIES VAN MA. t/m DO. VANAF 13.00 tot 23.00 uur.
VRIJ. VAN 13.00 tot 18.00 uur.
ELKE VRIJDAG FILMMIDDAG VAN 14.00 tot 17.00 uur.
MEESTERES CORRY, MAXY, EN JESSICA VERWACHTEN JE!

EEN VOORPROEFJE ? 06-320.332.23 f. 1,- p.m.

KONTAKT-SERVICE

93 T 613
Knap, geil, hoerig verpleegstertje van 24 jaar oud met geurig, nat, geil poesje biedt haar ongewassen tangaslipjes aan, ook geile foto's. Evt. ook mannenslipjes, volgespoten met geil. Panty's, bodystocking, geile radiobandjes, geile videofilms enz. Schrijf snel voor informatie en laat uw wensen weten. Diskretie verzekerd. U krijgt direkt uw enveloppe met inhoud plukje haar. Voor antwoord f.1,60 aan postzegels bijsluiten.

93 T 614
Doetinchem: Lange, slanke jongen (28 jaar) zoekt leuke meid van 20 tot 45 jaar voor vriendsch. en sex. Kan vrij ontvangen. Als jij ook van uitgebreid vrijen houdt, zowel teder als stevig, schrijf mij dan een leuke brief met een sexy foto van jezelf.

93 T 615
Omg. Alphen-Leiden: Blonde jongen, 25 jr., zoekt hete vrouw van 25 tot 40 jr., liefst groot en ervaren. Hyg. en diskr. gevr. an gebod. Iedereen krijgt antwoord. Ik kan ontvangen. Ben gek op lingerie. Dit is 200% serieus. Ik wacht ongeduldig op je.

93 T 616
Delft: Jongeman, 26 jaar, zoekt alle soorten vrouwen (klein, dik, dun, maakt niet uit), die hij alles wil leren. Weet nog niet veel maar staat voor alles open. Leeftijd vanaf 30 jaar. Oma's ook welkom. Br.m. foto (hoeft niet) altijd antwoord.

93 T 617
Cambodja: Jonge, geile marninier van 26 jaar zoekt vrouwen en/of stellen die een opwindende, geile korrespondentie willen voeren om het komende half jaar in Cambodja leuke post te ontvangen en te sturen om de tijd te doen passeren. Tot schrijfs.

93 T 618
Omg. Delft, Z.H.: Slanke jongen met bruin krullend haar, 29 jaar oud, zoekt een romantische en fantasierijke vrouw om een liefdevolle sexrelatie mee aan te gaan. Dit is voor mij de eerste keer. 100% Hyg. en diskr. gevr. en gebod. Deze adv. is 100% eerlijk.

93 T 619
Ik ben Joyce uit de Betuwe. Heb grote prammen en een grote geile kut. Geniet van m'n video 1uur voor f.100,--, 10 foto's 10x15 kleur f.50,--, of gedragen slipje. Zonder geld niet reageren. Opsturen of betaal aan de postbode rembours. Geile groetjes, Joyce. (Zie foto).

93 T 620
Wij, leuke, eenzame geile mariniers in Cambodja willen graag geile brieven plus foto ontvangen. Gedragen slippen zijn ook goed. Uiterlijk onbelangrijk. Leeft. 18-35 jr. Evt. afspraak in Nederland mogelijk. Reageer snel. Kusjes! Twee geile mariniers.

93 T 621
Nijmegen: Jongeman, 40 jaar, 100% biseks, zoekt 1 of 2 man of echtpaar. Liefst boven de 50 jaar, die mij wil(len) gebruiken als hoer. Altijd antw. 100% Diskr. en hyg. Kan niet ontvangen.

93 T 622
Haarlem e.o.: Jongeman, 28 jaar, zoekt meisje, vrouw, leeftijd 20 tot 30 jaar voor vriendschap en safe sex. Interesse? Stuur een brief met (naakt)foto. Diskretie gevraagd en geboden.

93 T 623
A'dam: Vrouw, 43 jr., m. gr. tieten wil verwend woren door geile jongen. Ook plasspelletjes. Kan thuis ontvangen. Schrijf mij gauw een brief met of zonder foto en stuur deze vlug naar me toe. Tot schrijfs/ziens!

DE VAAR ZOEKT MET SPOED:

ECHTPAREN VOOR TUK VIDEO FILM

UITSLUITEND SCHRIFTELIJK REAGEREN!!!

SCHRIJF EEN BRIEFJE MET (NAAKT)FOTO EN VERMELD DAARIN UW LEEFTIJDEN NAAR:

DE VAAR B.V.
POSTBUS 427
3300 AK DORDRECHT
NEDERLAND
t.a.v. Tuk Video Film

LANDLEVEN

ZÓ DICHTBIJ ??? ÉN TOCH ZOVER AF !!! DAT WAREN ONGEVEER DE WOORDEN DIE DE 21-JARIGE LIANNE AAN DE FOTOGRAAF MEEGAF, ÉN MET DE BELOFTE VAN ZIJN KANT, OM ABSOLUUT NIET TE ZEGGEN WAAR DEZE FOTO'S GEMAAKT ZIJN.
HET ENIGE WAT ONS NOG REST OM MEER VAN HAAR TE ZIEN NU HET NOG REDELIJK WEER IS, IS NEDERLAND AF TE REIZEN, EN TE HOPEN DAT WE OP DE JUISTE TIJD OP DE JUISTE PLEK ZIJN ?!?

NIEUWE
Sexteen
DE MOOISTE MEISJES
DE BESTE VERHALEN
OVERAL TE VERKRIJGEN
Verschijnt 13 keer per jaar.
JE KUNT JE NATUURLIJK OOK METEEN ABONNEREN:
FL. 115,- per jaar.
te storten op
Postbank nr. 24 43 600,
of ING Dordrecht nr. 66.10.62.619
t.n.v. DE VAAR BV, DORDRECHT,
met vermelding:
SEXTEEN ABONNEMENT
VERNIEUWD!

BON
No. R/91
Stuur deze bon
bij uw aanvraag in

Ook speciaal op aanvraag gemaakt is mogelijk.
Vraag Uw sexboetiek naar de nieuwe leerfolder-1990, òf stuur ons *f* 15,-en U ontvangt onze uitgebreide nieuwe leerfolder met verkoopprijslijst èn verkoop-adressen in Uw omgeving!

Stuur ons *f* 35,- en U ontvangt de folder plus een verrassingsartikel in leer en kwaliteitsmonsters.
Betaling per eurocheque òf giro 2828510 òf bankrek. nr. 14.25.19.138

RIMBA® b.v. POSTBUS 33
4840 AA PRINSENBEEK-HOLLAND

EEN BLAD VOOR VERZAMELAARS

TUK 11 VERSCHIJNT

4 OKTOBER 1993

VOORUITBLIK:

''DIT IS PAS LEKKER, JONGENS!''

Onder hevig gekreun beukte Geert zijn genotsstaaf heen en weer in haar kletsnatte scheur. Beiden gilden het uit van geilheid en werkten zich naar een ongekend hoogtepunt.
Het duurde dan ook niet lang of Maria beleefde haar eerste hoogtepunt, direct gevolgd door een stevige straal zaad van Geert die haar schede vol enthousiasme volspoot...

VOOR HERHALING VATBAAR!

Beide sekspartners, die al eerder met elkaar van doen hadden gehad, lieten zich volkomen gaan. Alle remmen tussen de twee waren weg en ze genoten dan ook volop van elkaar. In haar hoofd had de 29-jarige Maria allang afscheid genomen van haar vaste vriend. Zeker nu ze herhaaldelijk en uitgebreid lag te neuken met Geert was van herstel geen enkele sprake meer...

MAJA'S ONSTUITBARE LIEFDE VOOR... BOEKEN

Terwijl ze de neuklat van haar collega diep in zich voelde dringen en de eerste geile bewegingen haar deden wegsmelten, bleef ze onophoudelijk aan de leuter van Gijs sabbelen. Deze voelde het zaad langzaam opkomen en dwong de roodharige met een opwaartse stoot zijn snikkel diep in haar keel te steken. Ondertussen had Hans zich onder Maja geworsteld...